內政部新聞紙登記證京警滬字第弍零四號 中華郵政登記認為第一類新聞紙 廣東郵政局執照以郵事處執照特字第二一八

大光報

廣州版
（總社）
社長：陳錫餘

TAI KWONG PO
(THE IMPARTIAL & ENLIGHTENING JOURNAL)
CANTON, KWANGTUNG, CHINA.

THE NORTHERN KWANGTUNG EDITION -- KUKONG
THE SOUTHERN KWANGTUNG EDITION -- KWANG-CHOW-WAN
THE EASTERN KWANGTUNG EDITION -- SWATOW

總社社址：廣東廣州光復中路七十四號
總社電話：編輯部：一五七四三
經理部：一五七四三
營業部：一一八八五
總社電報掛號：廣州 七四一一

粵南版：廣東湛江市赤坎光復路
粵北版：廣東韶關風度中路九十二號
粵東版：廣東汕頭市昇平路七十四號
海南版：廣東海口新華路十一號

今日出紙兩大張
報費零售每份國幣五千元
（外埠另加郵費）

中華民國二十八年七月七日創刊
新聞紙第二八四號

囍

謹詹國曆十二月廿六日（舊曆十一月十五日）下午三時為七男國雄、長女郭仙假座本市財廳前國泰酒家舉行結婚典禮建國期間一切從簡謹此

敬告

諸親友

李聖揚
方人矩 同啓

華南文化新園地！

天地書店：開幕大廉價

全部圖書五折至七折
雜誌畫報八折

歡迎參觀！
歡迎選購！

漢民北路二四一號
（即商務印書館對面）

介紹律師鍾煥新執行職務啓事

律師鍾煥新君法學湛深抗戰期間在貴陽大夏大學法商學院授課多年並在貴陽執行律師職務辦案認眞態度公正凡有重大疑難案件經委託辦理者咸表滿意尚負時譽現鍾律師結束貴陽業務復員來穗繼續其保障人權之使命設事務所於本市豪賢路九十六號三樓同人等特爲介紹此啓

☆介紹人☆

李次溫 林乾祐 杜量 溫克咸 李大光 侯雨民 楊汝東 陳恭
林翼中 黃和春 高承元 溫仲琦 李萬枝 丘傳孟 張廼馨 陳仕倫
黃鎮球 吳國良 陳炳瀚 何春帆 李世安 黃愼懷 王思濂 梁恭熹
余俊賢 張嘉斌 張掖 羅博倫 曾匪石 羅開雲 丘餘龍 譚景賢
黃枯桐 何民任 鄺充 溫耀祥 謝哲邦 林志君 張伯海 劉鳳翔
高信 周秉維 徐煥 劉燃章 蘇濟寰 丘鎮英 管湘瑚 張帶山
姚寶猷 蕭蔚民 曾友文 何惠彰 文靖中 蕭公劍 曾心清 顏德馨
何彤 熊理 黃倬群 江哲平 曾滌民 謝松培 曾德棨 鍾岳
張炎元 謝哲聲 劉繼武 張福田 丘春濤 區庭椒 李訓彝 曾哲聲
曾舉直 曾其清 周其鏞 葉錫鴻 李善餘 鍾偉烈 譚傑人 曾述德
吳康 嚴毅沈 黃元昌 陳汝桓 李松生 卜珍 謝其湘 鄧樂仁
王龍輿 李志成 黃國和 梁功廼 莫儉溥 朱欽 涂思競 楊琅山
陶林英 黃開榮 溫翀遠 曾澤全 陳鐵武 潘炳融 林傑元 王國光

律師鍾煥新開始執行業務啓事

啓者本律師經向廣州地方法院呈准登錄並加入廣州律師公會即日起開始執行律師職務受理民刑訴訟特種刑事訴訟及一切非訟事件各界人士如有事件委託辦理當依法盡忠實之義務此啓（一）民刑事案件第一二三審起訴上訴抗告及異議狀之撰擬與出庭陳述或辯護事項（二）偵查案件告訴告發答辯及再議狀之撰擬事項（三）漢奸貪污烟毒等特種刑事案件告訴告發自訴答辯覆判及再審狀之撰擬暨出庭陳述或辯護事項（四）假執行假扣押假處分假扣押強制執行死亡宣告公示催告及破產等不聲請事項（五）借貸贈予合夥買賣租佃典當抵押繼承收養（立嗣）訂婚結婚離婚別居遺囑析產商標商號等證明及登記等之聲請事項（六）調解和解提審保釋假釋等聲請事項（七）軍法案件違警事件行政訴願訴訟等書狀及一般公文等之撰擬等事項（八）常年法律顧問之受任及一般訴訟程序之指導等事項（九）其他法令規定之事項

事務所：豪賢路九十六號三樓 電話：第一二八八九號

鍾煥新律師學兄開業誌喜

配合行憲執行律務

劉燃章 謝松培 溫耀祥 鄧志平 黃礎增 張福田 陳汝桓 葉錫鴻 譚傑人 仝敬賀

報業公會啓事

邇因物價不定各報廣告費隨時有調整可能現經本會公決凡刊出廣告十日內仍未交款者如遇調整價格概照新價計算收費除通告各報照辦外敬希刊戶注意

交通部民用航空局電訊總台招考無綫電報務員啓事

（一）名額：按成績錄取（二）投考資格：高中畢業並須在有線電學校畢業而有實際經驗二年以上持有學資歷證明文件者（三）考試科目：1.收發 2.電學 3.電律 4.國文 5.英文筆試及口試（四）報名手續：繳驗學經歷證件二寸半身照片二張填寫報名單並繳報名費二萬元（錄取與否概不退還）（五）報名日期及地點：十二月廿四日至元月二日止海珠中路南濠街西南無綫電學校（六）考試日期及地點：元月三日西南無綫電學校

曾漢錚又名曾家禹鑒

病重由山打根到港治療見字望即將近況通知香港銅鑼灣大坑聖馬利亞堂許碧瑋牧師轉達如有親朋知其下落者懇依址賜知爲荷

父會展如啓

囍 結婚啓事

我倆情投意合並經雙方家長同意謹訂本年國曆十二月廿五日在桂林結婚謹此敬告諸親友

劉子滇
鄧德芬 同啓

國光新記書局股份有限公司

廣州分局 漢民北路七十六號

開幕大廉價

全部圖書一律七折 文具九折

特殊便宜書
學生新字典一萬九千五百元
英漢四角字典七萬二千元
實用英語會話一萬元
中國新地圖九千元

1948年新型日記、日曆。同業批發。特別優待。

律師莫玉裴代懿憲堂買屋聲明

易椒與本堂無涉請代聲明一等語除標貼外合代登報聲明如右

據稱：一本堂經中實受永業[illegible]馬路現編門牌第一三一號[illegible]建上蓋屋業乙間所有上蓋連地四至均照登記圖爲準經立帖交定[illegible]十七年元月六日立契交易如對該屋有任何糾轕[illegible]事務所聲明否則一經交[illegible]事務所：西堤[illegible]號二樓 電話：一四〇八五

恭頌廣州市警察局黎局分駐所李所長傳芳起擄[illegible]黃埔[illegible]啓事

[illegible]

廣東省警保處幹部訓練班啓事

[illegible]

兼主任黃鎮[illegible]
兼副主任張炎元

廣東省警保處招投承製車縫[illegible]服工程啓事

本處茲有車縫冬服工程乙批招投承製定本卅六年十二月廿九日下午二時在本處大禮堂競投凡欲承製商號[illegible]下午五時前來南堤本處第八科取閱章程登記競投特此公告

黃故同學淑華

於十二月廿一晚病逝光華醫院同人等定於本月廿八日（星期日）上午十時在粵光墳場墓前致祭謹此敬告其戚誼親友務請屆時踴躍參加是盼

追悼會發起人 胡美馨 [illegible]澤霖 陳鐸詢 梁福全 [illegible]賢君 呂家驅 胡繼慶

聞

家少主何漢昌號雅各先生

全國商聯會理事廣東省商聯會常務理事廣州市商會常務理事於民國卅六年十二月廿四日上午八時魂歸天國定本月廿五日下午一時在本市北郊雙山寺擧行大殮廿六日下午一時出殯安葬東沙路中華聖公會墳場哀此訃

沙面肇和路二十九號三樓

何尚志堂家人稟報

招投承租十三行五十一號四層樓舖啓事

本會管業本市十三行五十一號四層石屎樓舖一間（原日大興號）定於（十二）月廿九日下午一時在中華中路學宮街七十四號本會開投競租如有意承租者希先來會參閱章程競投可也

南海明倫堂公欵管理委員會啓

招投疏浚三山口勒竹三桂半浦工程

現定於本年十二月廿八日下午二時在本市新堤一九六號五樓輪船公會內，當衆標投，如有意投承者，希到會取閱章程及圖則，居時到會競投可也

疏浚三山葦涌半浦河道促進會啓 地址：本市長堤一九六號五樓

香港華南中學梅校高中第十二屆畢業同學啓事

本屆同學茲定於本月廿七日（星期六）上午十一時假座本市漢民北路紅棉大酒家擧行茶敘聯歡大會及商討本屆畢業證書問題，屆時敬希留穗各同學撥冗出席參加為荷

附註：屆時請各同學帶二寸半身相片三張

第十二屆畢業留穗同學啓

成亞鳳聲明

緊明人肇市鄉第十保第五甲成亞鳳嗣因在小孩時由父母作主送與東陽鄉羅發爲童養媳迨至民國卅三年日寇淪陷鄉中後羅發因家被日軍殺害噩耗傳來慘不欲生寧願父母養育成人理宜自行擇配以盡道法誠恐外間無知特此登報聲明

成亞鳳啓

憲法昨日開始生效

全國各地熱烈慶祝

國民大會明年三月廿九召開

參政員任期亦予延長三個月

【本報南京特派員子山廿四日發專電】國府將于今晚發出廿五日公布之命令三項：（一）公布行憲；（二）行憲國大日期爲明年三月廿九日；（三）參政會繼續存在至行憲國大開幕時結束，明年（廿九）日爲中華民國行憲日，國府將明令宣布首屆行憲國大召開日期。選總主委張厲生今告記者：國大召開日期不必多加猜測，明（廿五）日即可公告，並謂：國大在下年三月召開，甚合事實，因舊曆年關一過，將屆陽曆三月，對各項籌備有充分之時間。政黨提名之立委候選人名單，已全部送選總所，明日即可公佈。

國府命令

國府廿五日令：茲制定訓政結束程序法公布之（條文業見廿二日電）。

國民政府廿五日令：據選舉總事務所呈報，截至十二月廿四日止，選出國民大會代表達二千零四十二名，已超過總名額三分之二等情到府，茲依憲法實施之準備程序第五條及第八條之規定，定于民國卅七年三月廿九日召開國民大會，各代表務于開會期前親至南京國民大會報到，此令。

國府廿五日令：國民參政會第四屆參政員之任期，着延長至卅七年三月廿八日爲止，此令。

【本報特訊】上海廿五日外息：廿五日全市懸旗慶祝施行憲法，惟各政府機關、銀行、商店仍照常辦公。

【南京廿五日中央社電】今爲我國行憲之第一日，又爲民族復興節，及雲南起義紀念；全國各地均同伸慶賀，或舉行紀念儀式。茲誌各地情況如次：北平全市國旗飄揚，各報均撰社論祝賀行憲，並預祝其成功。青島各機關團體懸旗慶祝，各界定卅七年元旦日舉行慶祝行憲大會。太原全市商民、學生、公教人員等萬餘人，熱烈慶祝行憲。昆明各機關團體、學校均懸旗誌慶，各界今晨在國民黨省黨部舉行慶祝行憲大會，盛況空前。海口通衢遍懸國旗，各界舉行慶祝大會。張家口各界今晨在省黨部舉行慶祝行憲大會，廣播電台加播行憲廣播，各電影院放映慶祝幻燈片。西安全市懸旗，各機關一律休假一日。漢口各界一致慶祝。長春一律懸國旗誌慶，各報聯合版亦發表社論慶祝，台北各界晚間舉行提燈大會，熱烈之情緒，以慶此偉大紀念之一日。各界上九時開慶祝大會，二時化裝遊行，行列長達數里，均現愉快情緒，以慶此偉大紀念之一日。

憲法昨日起生效後

還有一部等待實行

全國人民均有促其完成之責任

憲促會昨開紀念會孫會長致詞

【南京廿五日中央社電】中華民國憲法，廿五日生效，民主憲政，於焉開始。首都各界高懸國旗，以迎接此具有劃時代意義之紀念日。由制憲國代組成之憲政實施促進會，並於今（廿五）日下午舉行茶會，紀念制憲完成一週年。孫會長科於茶會中致詞稱：卅多年來懸而未決之憲法問題，今已見諸實行。去年今日憲法產生，今當行憲伊始，至堪與舊。渠並稱：我制憲代表同仁，一年以來，經不斷努力，促進憲政之實現，然以行憲工作千頭萬緒，故迄今尚未達成完滿之目的。現行憲國大已由政府明令召集，會期距今尚有三個多月，在此期間，我同人促進憲政之任務未了，今須極續努力，完成使命，主張民權，強調實行憲法，不能僅靠政府，全體人民均有其責。憲法今起生效，但非謂憲法一百七十餘條均自即日起實行，其中有待施行法及有關法規之完成者，吾人應即促其實現。其次，務須全國同胞了解行憲之意義，及本身之權利與義務，並能切實遵循憲法之規定，尊重法治，不能有不當行爲，政府與人民均能以行憲爲第一要務，方能使憲政早日完成。孫氏繼稱：本會前與國民黨及各黨派合作，促進憲政，今後希望全國人民共同努力，以完成憲政之大業云。

【社電】中國人民了解憲法之真義，並遵守其一切規定。莫德惠副會長亦稱：今日爲我國憲政史上最有意義之一日，蓋不僅制憲已成功，且今見諸實行，足令人欣慰。數月以來，渠稱至與同仁之努力，克盡宣傳之責，已使促進憲政之友邦人士對我同情，尤堪告慰。民主化與法治之發展，民間行憲意識日增，實爲行憲最可喜之現象云。

雷震談話

【本報南京廿五日特派員子山參政會副秘書長雷震今日發表感想稱：憲法全民之國家行憲，必由民主基礎，可得自由，然後國家一切經濟建設，始能外人不得干涉，國民應以全力，更加強團結，自由平等，人人須自立自強，方能收行憲之效云。

立法委員選舉

將再延一月

候選名單改期公布

【本報南京特派員子山廿五日發專電】立委選舉，前經國務會議決定延期一月，頃悉：又將再度延期之議，選舉總所已以電分別通知各省、各地須待中央公布候選人名單，各省再照辦理。現邊遠各省之交通斷絕，人選未送，須一月始克竣事。

【本報南京特派員子山廿五日發專電】政黨提名立委候選人，因民、青兩黨候選人名單尚未送選所，公布日期，可能延至年底。

【南京廿四日中央社電】國民黨中常會聯席會，今通過東北八省一市及河北省國代之立委候選人名單，及西安市之候選人名單。另設一小組委員會討論未解決之問題，已決定，據悉：教育團體有若干尚未決定，另開會商討。

張厲生談行憲

定爲全民保障權益

王寵惠談係對共匪假民主挑戰

目前臨時政府將依照憲法改組

【本報南京特派員凌雲廿五日發專電】張厲生談：行憲爲全國人民所希望，行憲後必須保障人民權益，憲法上之民主、自由、法治，政府與人民均須遵行，而對共匪之假民主，乃一最有力之挑戰。

【本報南京廿五日電】司法院長王寵惠廿四日接見記者時稱：行憲後，國府委員會及各院部會，須依憲法規定改組，目前中央政府係臨時性質，待國大及立法院成立，一切均可依照憲法辦理。

周以德讚揚我行憲

但要一二年始能澈底

【本報特訊】華盛頓廿五日息：美衆議員周以德發表聲明稱：中國開始施行憲法，極足欣慰，惟中國現時戰亂未息，施行憲政，非一蹴可幾，尚須一二年之努力，始能澈底。渠並稱：中美兩國之友誼，基於民主之信仰，美國應予中國以有效之援助，以遏共黨之擴張。

國代三黨比率

國民黨已佔優

簽署當選者將力爭到底

【南京廿五日中央社電】國代選舉，據選舉總所各方報告統計，截至廿四日止，全國已選出國代二千零四十二名，國民黨籍佔百分之八十，民社黨及青年黨籍合計佔百分之十左右，其餘爲無黨派人士。據悉：國民黨中央對於經提名而當選之黨員，及簽署當選者，均將設法協調，惟簽署當選人士表示，將力爭到底，決不放棄。

青年黨對行憲感想

【上海廿五日中央社電】青年黨發言人談對行憲感想稱：吾人對憲法之實施，深感快慰，行憲之初，政府應以法治爲重，而守法爲行憲之基礎，吾人深盼政府及人民均能守法，各黨派亦應以守法爲先，共同努力。

參加政府各黨

職員計資標準

【本報南京特派員凌雲廿五日專電】國府頃規定參加政府各黨派人員之計資標準，各黨部秘書長比照部長，秘書比照簡任，職員比照薦任或委任，其餘按等級計資，以示公允。

社論

年關談物價

最近政府施行抽緊銀根，如停止貸款，堵塞滙欵，加強金融機構的檢查等，其作用無非在抑制游資流入投機市場，從而控制物資，平抑漲風。然而銀根緊勢雖有加無減，而物價醞釀張風益形明顯，首先報漲者爲糧價，其他各貨均隨之波動，而黃金外幣炒市交易尤見猛烈。據某學術機關估計，以廿五年爲基準，一般批發物價爲一三，二〇五八倍，當此年關伊邇，各業正在紛紛鬧着不景氣，而日用品價格復又輪次上漲，尤以昨日冬至節，更有反乎常理的上漲現象。如果任令眼前的物價惡傾向拖延下去，就難免引起經濟上種種更大的不良影響，加深社會生活的不安程度，瞻念前途，可爲寒心。在此情形之下，若欲有效的解決物價問題，除停止通貨膨脹及促進生產事業以外，別無他途。

物價問題跟通貨問題有關，這是怎麼說呢？今日最嚴重的事態是通貨膨脹，這一因素通過了整個經濟領域，自二千關金券大票發行以後，通貨膨脹大的速率增加，又製造出各種病苗，廹使生產事業不能順利進行；出口窒息，入口停滯。本來增加生產爲平抑物價的最有效藥劑，惟欲動員生產，馳救物價危機，卻被阻於一道不可跨越的難關——通貨膨脹。所以不必說幣值的變動是如何與物價息息相關，即就增加生產的觀點來看，亦非擊敗通貨膨脹的難關不可！但是，因爲當前戡亂軍事正進入緊張階段，政府雖欲停止通貨膨脹而終於欲罷不能，於是物價漲風終未能有效遏止。大家愈是多談物價問題，物價問題愈趨嚴重，長此以往，如何得了呢？

通貨如果繼續膨脹，物價自然隨之而漲，然而認眞研究一下，目下通貨膨脹的主要因素，就是因爲物價膨脹，政府的支出增加，就是爲此，兩者實互爲因果。幣值如能穩定，物價亦可隨之穩定；反之，物價平穩，幣值亦可隨之平定。就幣值的穩定言：政府必須積極增加收入，平衡預算收支，同時，有效的吸收並約束社會上過剩的購買力。就物價平定言：政府必須掌握大量物資，對於貨幣需求自減，一面貨幣數額不大，而另一面，生產增加日多，貨幣數量與物資數量保持平衡，物價自可平定。但就當前的情勢來看，政府對於平衡預算收支頗無十分把握；對於掌握物資，進市場貨幣，雖曾屢次施行拋售黃金花紗之類，而幣同謂以後又再放出來，通貨跟着膨大，物價愈漲，機愈烈，於是物價問題愈陷於不可收拾的地步，一般勞苦大衆的生活痛苦，也跟着物價漲風而日益加深了。

當前的物價情況，可說是一種瘋狂的漲價競賽，糧食、原料、成品、船來品、工價，循環往復的上漲，各不相下的競賽，大家都是盲目的無意識的，見到別人漲價，自己馬上跟着漲價，你漲一成，我要一成二，輪到他就要漲一成半了。在漲價競賽之下，市面百貨店競以大減價相號召，其實貨品只打九折，怎能冒稱大減價的美名？而且所減的一折，明明是加了價之後再打九折，但居然還有「老襯」去上當，甚且還有「平過減價」的商店，較之大減價商店折實之價相等，可見市場商人是如何利用欺騙手段，以爭取大衆的購買力，亦可見得他們外強中乾之象，可以不必講什麼道德了。這種以減爲漲的失常心理，正支配着病態繁榮整個商場，支配着大多數「老襯」渴望平價的反常心理。這種心理的病態，決非什麼心病特效藥所能治療，但由此我們可以確實看到一點，就是物價的膨脹，要遠過通貨膨脹的速率，原因就是由於漲價競賽所致。換言之，今日政治上對於市場的控制力已經失掉作用，管制物資，徒託空言。如果政府不再施以約束，恐怕要造成物資飢渴及逃避，而物價問題非等到幣制改革之日，怕不會走回頭的。當此年關在邇，銀根的結果，國家行局的鉅額差入，反使正當工商業及商業行莊遭受資金凍結之苦，因之物價不特不比下降，反而因爲資金流通困難而反形上漲了。我們於人民爲物價漲風所引起的生活不安程度日益加劇，甚盼當局妥籌有效對策，以和緩物價，迎接憲政之到來。民生前途，庶乎有多！

公教人員加新事

國務會議今決定

【本報南京特派員凌雲廿五日發專電】關於公教人員新辦法，已由立法院通過之卅八年公教人員加薪辦法，最後決定爲全國公教人員所關注之問題，將於國務會議作最後之決定，不致令人失望。

滬市公務員差額金訂定

【上海廿五日中央社電】十二月公務人員差額金，員工每人一百零四萬五千元，工役五十六萬三千元。

浙改發稻谷生活基本數

【杭州廿五日中央社電】浙省府委會今通過各縣市政府員工生活基本數，兵警一律改發稻谷，自卅七年度起，每人每月三市石。

花紗布管委會

一月二日成立

限期登記各地之存貨

【上海廿五日中央社電】花紗布管委會主委袁良，廿四日赴紡調會就新職，紡管會即已宣布將原有人員留用，紡調會一切業務，由該會接收。袁氏談：花紗布管委會定明年（一月二日）成立，業務方針，正在商討中。本會成立後，將派員赴各地登記花紗布存貨，登記期限爲十日，截止後另行公告。

監委候選人

陝省已公布

【西安廿四日中央社電】陝監委候選人提名業經公告，計：于右任、田雄飛、李夢彪、何鏡清、嚴莊。

未收復省份

監選辦法未定

【南京廿五日中央社電】關於未收復省份之監委選舉辦法，院請示中，是否將另辦法，尚在呈核，並未奉院核示前，尚未考慮。

【本報特訊】工役照職員六折、兵警七折發給。至此後工資不得隨物價變動而調整，仍以國幣計算。

清償戰前存放欵

財政部闡釋條例

【南京廿四日中央社電】關於戰前銀行存放欵如何清償問題，財政部頃根據立法院通過之戰前存放欵清償條例，即將本案經過與各方研討之結果，公布如下：（一）本條例之立法精神，係爲顧及債權人之利益，存放雙方均應按照本條例規定辦理。

（以下條文略見原件）業已由戰前存款人或債權人請求清償，銀行應依本條例之規定辦理；凡戰前存放之欵額，按照戰前幣值與現行物價指數折算，並以廿六年六月底爲基準，依法計算付息，如存欵已逾期，按規定利率付給，至清償之日爲止。銀行對於戰前存欵之清償，應以國幣支付，其計算方法，依照條例附表辦理。

付五百萬元以上（包括本利）之存欵，在未付清前，仍優給利息；公務機關之存欵，國家行局之存欵及銀行錢莊之存欵，均照原約規定清償。至戰前存欵，不能比照適用本條例之規定，業經立法院通過之清償條例，廿六年六月底以前之存欵，自卅七年一月起，係以卅六年十二月底之指數計算，每一元折合七百二十三元二厘。

交通工具

得軍事征用

【本報南京特派員子山廿九日發專電】國防部爲加強軍事動員，已將軍事徵用法完成立法程序，第十九條規定：凡公私船舶、車輛、器材、以及工廠、修理房棧等，均得由軍事征用或租用。

六省市黨部

監委已指定

【南京廿五日中央社電】國民黨中央監察委員會，廿五日舉行第四十三次常務會議，首爲張故常委靜江默哀一分鐘，繼即依據統一黨團監察組織……

五權憲法學會

昨開成立大會

【南京廿五日中央社電】中國五權憲法學會，廿五日開成立大會，張知本、謝瀛洲等九人當選理事，夏勤等廿四人當選監事，臨時提議，推聘蔣主席爲名譽會長，吳敬恒、孫科、于右任爲名譽理事長，朱家驊、張厲生、謝冠生、張道藩、潘公展爲名譽理事，谷正綱、梁寒操、陳立夫、李惟果爲名譽理事。

西北將設剿匪總部

華北分設五指揮所

【本報南京特派員凌雲廿五日發專電】蔣主席連日與西北將領會晤交換意見之結果，即正考慮設西北剿匪總司令部，統一指揮西北清剿工作。同時，中央將增派勁旅，加強西北防務，總司令可能由馬鴻逵擔任，但據台柒社息：總司令以朱紹良及胡宗南呼聲最高。

【本報南京特派員子山廿五日發專電】北平勦總部，五指揮所，分駐承德、榆林、保定、豐台與平西，劉多荃、宋肯堂、陳繼承等已內定，平西尚未定。

【南京廿五日中央社電】國民黨中央常會，頃指定北平、天津、青島、山西、河北、漢口等六省市黨部監委，茲將名單誌次：（北平）劉誠之、王季高、宋漱青（以上常委）、田易居、張玉貴、祝平、劉象山、佘楊榮、戴世光（青島）李希楠、魏棣九、劉巨全（以上常委）、于佩文、王葆仁、李傑生、呂甄（山西）李江、梁敦厚、田樹緒（以上常委）、張齊鼎、喬大濟、李含滋、和清泰、王俊士（河北）王南復、高廉九、王冬珍（以上常委）、李瑞衡、吉佐民、屈凌漢、路潮權（綏遠）劉漢、辛崇業、關偉則、馬彥德、奇湧泉、陳國楨（漢口）石信嘉（以上常委）、田安新、張自競、趙師梅、胡亦愚、黃煥如、宋新民、丁幼泉。

國府命令

國府廿四日令：茲制定戡亂時期危害國家緊急治罪條例公佈之，此令。

法規

國府廿五日令：立法委員修正立法院立法委員選舉條例第四條，第五條，第十條文公佈之：立法委員候選人，由候補人員中選補之，其任期至原任立法委員任期屆滿之日爲止。候補人員在會期中因故不能出席者，會議規定準用立法之規定。

任免

國府廿四日令：（一）特派程天固爲駐巴西國特命全權大使，呈請辭職，准免本職。（二）特任郭泰祺爲中華民國駐巴西國特命全權大使。

周逆作人

改刑十年

【本報南京特派員子山廿五日發專電】周作人以漢奸罪判有期徒刑十四年，不服，申請覆判，經最高法院評議裁定，將原判撤銷，改處有期徒刑十年。

東北實行

新聞檢查

【本報瀋陽特派員魏廿五日專電】東北當局爲加強保密起見，自廿二日起，東北新聞檢查局於廿五日中午十二時起，實行新聞檢查，一元化主席行轅電令……

【本報特訊】東北行轅一日任命王平（一）山東省社會處長，（二）嚴藝豪蕭以爲福州市長，試用。

魏道明呈辭

主席已挽留

【本報特訊】南京廿五日外息：台灣省主席魏道明，最近會提出辭呈，蔣主席已極力挽留。

【本報南京特派員凌雲廿五日發專電】傳中央刻正考慮台灣省府人事更動。

冀省府有

遷天津說

【本報北平特派員天梅廿五日發專電】冀省府有遷天津說，省府委員張厲（？）等，廿四日歸李宗仁，對省府遷移意見，請轉陳中央。

膠東國軍再克復威海衛

援軍星夜出關百架飛機揚威遼西上空

鄭洞國表示卽使將長吉放棄亦可收復

【本報北平特派員大梅廿四日十六時十五分發專電】確息：東北匪七次攻勢，重點爲奪瀋陽，國軍增援部隊，連日空陸并進，逆料戰機已迫在眉睫。瀋陽城防，仍由楚溪春負責。

【本報北平特派員天梅廿五日十五時四十五分發專電】鄭洞國改廿六日飛瀋，對外傳國軍將放棄吉長說，慨稱：即或事實，亦不足奇，此是戰略問題耳，放棄亦可收復。

【本報瀋陽特派員魏濟廿五日十六時五十分發專電】北寧路白旗堡失陷，繞陽河戰事轉激烈，攻新立屯共匪廿三夜撲攻，廿四日更撲重點，戰事轉西北。又：彰武激戰，高台子失守，法庫、石佛寺西北亦有戰事。

【本報特訊】上海廿五日外息：未經證實之北平來訊稱：大批國軍運輸機，已於之某軍，空運至瀋陽，國軍戰鬥機一百架，頃自東北基地出動，向由法庫至新民全長百里之戰線作戰。又空軍副司令王叔銘已在瀋設指揮部，就地指揮空戰。

【本報瀋陽廿五日中央社電】國軍援軍星夜出關消息傳來，此間民心士氣大爲振奮。

【本報北平特派員大梅廿二日十五時四十分發專電】國軍已開原一帶已無大股匪。

【本報北平特派員大梅廿五日十時發專電】軍息：義縣匪部圍攻孤立據點，與地方團隊廿四日予監視。

【本報北平特派員大梅廿四日十六時十五分發專電】平津保三角地帶，民心惶惶，近日緊張，北平前途可慮。

【本報特訊】上海廿五日外息：徐州西一百十二里之民權收復，國軍沿隴海路向西出擊，已將劉部共匪擊潰。

【本報特訊】上海廿五日外息：豫鄂邊境陳部共匪之隴海路豫東段，廿四日激戰中，共匪殘餘落荒逃散。

【徐州廿五日中央社電】國軍在推進中，該匪突入之邊境，殲匪三支隊及獨立營，與沭陽大隊共約四千人。

【西安廿五日中央社電】國軍收復陝南之某地，共匪殘部，一律潰散。

【自廿二日起經中央社電】國軍昨晨一舉收復威海衛，六千餘人投誠，整個市區收復。

【本報特訊】青島廿五日外息：膠東國軍發動反攻，已將威海衛收復，國軍此次勝利，對山東半島沿岸之安定，有莫大影響。

【西安廿五日中央社電】晉南運城國軍，刻仍堅守城垣，正與數倍於我之匪軍在城郊各據點展開激戰，匪因損失甚重。

日本漁船

侵我領海

【本報特訊】上海廿五日外息：我漁船發現日本漁船在我國領海內捕魚，漁業部告知盟總，請求禁止。據稱：於十二月廿一日在經度一二三、五〇度，緯度三二、五度，發現日本漁船二隻，於廿三日在經度一二三、五〇度，緯度三一度，發現日本漁船拖行漁網，當將其逐去。

故都點滴

【本報北平特派員天梅廿四日發專電】（一）廿五日起行憲，市府準備元旦大慶祝，（二）平糧價高漲，請示行轅辦法，（三）東北吃緊，平商人拖欠糧價，（二）平近週連遭八次大火，損失八十萬，（三）平北電力廠準備年節用戶換錶。

政府中有好人

司徒之談話

【本報北平廿五日發專電】天梅廿五日特派員司徒雷登在平聖誕節發表談話稱：中國政府中有很多好人。

日本賠償物資

准免征進口

赴日貿易代表昨座談

【本報特訊】上海廿五日中央社電：我國赴日私人貿易代表，批准發表之第二批代表十人，共集中上海，後均先駐日，處理事務，均於廿四日在滬開會，由國際貿易協會招待，報告赴日各項，籌備之步驟，及日本貿易對方之易貨交換式，商務代表與日方各交易代表之間，應以資充售，以求購入貨物，均以中國所需之物資爲限，尤以避免日貨傾銷，減少中國外匯之消耗，以利國家目的，各代表均希望採購，以期時計爲準，一致同意，由政府決定（一）各部門於赴日前得適應之需……

【本報特訊】上海廿五日外息：日本賠償物資，因輸運缺之，實遲延至十二月中旬，始有第一批到滬。政院已核准賠償物資進口，免稅並飭海關照辦，該項物資，中央正在設法轉運中。

總部原規定爲廿一日，過于短促，請交涉延長爲四十餘日。

巴拿馬拒租借基地 運河區內美軍撤退

美將另覓地開闢新運河 尼加拉瓜願供土地建築

【本報特訊】舊金山廿五日息：因美國對巴拿馬運河問題所遭遇之困難，尼加拉瓜共和國領袖頃表示甚願全力與美國合作，在尼加拉瓜國境內建立一運河，尼加拉瓜總統羅曼尼理雅斯及其國防部長蘇姆莎，均在電話上向合眾社表示：美尼兩國間友好之重要，世界政治局面有休戚相關之勢，任何貢獻，國防部長蘇姆莎稱：尼加拉瓜乃美國之忠實友國，甚願隨時以事實証實此種態度，尼加拉瓜之國民及其政府願保証美國在尼國內之權益絕對安全，及保障美國在尼國內建築運河所需之土地，在運河區以外，美國欲繼續留駐軍事基地者亦可，彼等願以若干土地租與美國，在尼加拉瓜建立一事業，美國如欲在尼國建築運河，此運河乃和平時代之主要商業水道，惟在戰時，兩運河當可完全改為軍事化，以保護整個美洲諸小國之安全。

【合眾社巴拿馬廿二日電】華盛頓廿五日息：當英國將二千保衛巴拿馬運河之美軍撤退之際，巴拿馬國會議員曾拒絕延長戰時租借之十四個基地之協定，美國國務院昨日宣佈：由於巴拿馬國會拒絕簽訂防務協定，美國已開始撤退駐巴拿馬運河區以外之美軍，並宣稱在哥倫比亞建立一新運河，美軍自巴拿馬運河撤退之說。

美國與伊朗 締軍事協定

美協助伊訓練陸軍

【本報特訊】紐約廿三日息：美國根據聯合國機構報告，美國已向聯合國公開宣佈，與伊朗政府於今年十月間訂立一協定，由美國協助伊朗政府訓練陸軍，規定美國軍事顧問團繼續留駐伊朗。

【路透社華盛頓廿三日電】國務院官員稱：美國與伊朗所訂之協定，規定由美國陸軍派遣一軍事顧問團協助伊朗陸軍，效能一九四二年以來已有效之辦法，而其內容與原已繼續之協定並無變更，以及美軍人員亦不致增加。

希臘叛軍 成立政府

【合眾社布拉格廿五日電】據南斯拉夫通訊社報導稱：希臘叛軍近已成立一臨時民主政府，並已組成第一次內閣，希臘「新」外交部長及各國建立民主關係之第一次會議，並在中國人民中派遣代表，且與其他各國民主政府建立關係。

美舊艦一批 將移交我國

【中央社專電】馬尼刺廿四日電：記者自可靠方面獲悉，現在菲島之美舊船，於明年四月一日開始實行，依照之發行限制額，會計年度……

保大赴法

【中央社香港廿四日電】安南保大亡王偕其隨員四人，今晨搭英機離此，將與法外長皮杜爾會談越南未來統一及獨立問題。

蘇聯有三千萬 無家可歸民衆

巴西駐蘇大使宣稱

【本報特訊】熱內盧廿五日息：巴西外交部於星期三自莫斯科返抵此間之巴西駐蘇大使柏蘭度博士頃稱：蘇聯有三千萬貧苦無家可歸之民衆，原子彈之發現，已不能或可能造成工業設備之公式，在莫斯科遺留之外國使節，均在監視之狀態下生活，巴西駐蘇大使柏蘭度博士係在巴西與蘇聯斷絕邦交前，任巴西駐蘇大使。

安納利島居民遷移

【本報特訊】珍珠港廿五日息：美太平洋艦隊副司令沙拉達宣佈：已將馬紹爾群島之安納利島居民遷移，以該島作為原子武器研究之地點，準備在該島建立美國海軍基地，並準備設立醫院及倉庫，當局準備於明年四月全部完成。至居民之遷移，已由新鄉村建設。

日圖遏制 通貨膨脹

【中央社東京廿五日合衆電】日首相片山哲在鈔票發行之首次會議宣稱：本月後通貨膨脹，日本平均每月上升一百億日元，並稱：遏制通貨膨脹，必需之一項要點，即準備召開和會，以此項之財政一新成立委員會，將於明年一月十五日舉行第二次會議，俾能規定一鈔。

法明年軍事預算

二十億美元

法衆院已予投票通過

【巴黎廿四日中央社合衆電】法衆院刻以四百十八票通過明年軍事預算案，以廿億〇四千九百八十萬美元之一，九四六年軍事預算案，並以七十張贊成政府公債，以推行停止通貨膨脹之計劃之議案，衆院並在九百十四票對一票，共黨係反對此預算案後，於一日以投票通過在議院中一法國共產黨投票，因此在最近之武裝部隊，法國最近之徵兵乃故共黨在各地騷擾之故。

美長期援華計劃 下月即提出

救濟方式將予擴大

范登堡贊同援歐計劃

【中央社華盛頓廿四日合衆電】美副國務卿羅維特今在招待記者會中稱：國會開幕後，國務院即將提出長期援華計劃，一九四八年援華之一千八百萬美元如何運用，已有良好見解。國務院對於本屆國會提出之援助辦法，已與聯合國救濟方式將予擴大。

【華盛頓廿四日美國新聞處電】美國參院外委會主席范登堡頃對此項長期援歐計劃，表示完全支持，並以保證全力予以支持。范氏稱：美國參院一般人士不能確認此項計劃之目標，因此項計劃須由國會兩黨共同決定，是否能獲得其他領袖通過，不對於杜魯門總統之建議，表示懷疑。

美商務部研究 發展 中美 空運 貿易

【中央社華盛頓廿四日美國新聞處電】美商務部昨專案研究中美空運發展之可能性：以普通貨物每噸一角五分至一角七分，空運之費用，可以較遠之英里數，而每噸運費……

第七第八兩區 指揮官訪問記

本報記者

第八區指揮官兼專員張瑞貴

靖省第一至六區記者經介紹過第八區專員兼指揮官，將他們的情況向記者作了介紹。

劉其寬

劉其寬是第七區指揮官兼專員，他是忠厚的四十多歲人，年紀大約七十，長多年在軍隊中服務，他當過師長，參謀長，現在是第七區長。

張瑞貴

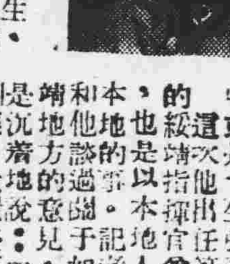

張瑞貴先生是第八區指揮官，他的軍事經驗豐富，歷任師長、軍長，十五年前在北線作戰，三次擔任前線指揮。

省商聯會力爭 輸管委員會分額名

【本市訊】廣東省商會聯合會理事長在前日召開會議，力爭輸出入管理委員會廣州分會之委員名額。

華僑代表由滬抵穗

郵務工會四代表由滬抵穗在機場留影（李景開攝）

訂商務協定 捷羅荷三國

【中央社布拉格廿四日合衆電】捷克與羅馬尼亞今日簽訂一商務協定，規定自明年起……

荷印談判 已陷僵局

【中央社巴達維亞廿四日電】荷印談判目前已陷於停頓狀態。

英向蠶虫宣戰

【倫敦廿四日電】英國殖民部新成立一工作隊，專事研究消滅蠶虫之辦法。

盜亦有道

【本報特訊】華盛頓廿五日息：此間有一盜入李承（譯音）所設之洗衣店內，劫去二十五元，惟其所遺留下五元，可能係於聖誕前夕

聖地流血 渡過聖誕

【本報特訊】耶路撒冷廿五日息：聖地在流血中渡過聖誕……

杜魯門 簽署援外案

【中央社華盛頓廿三日專電】杜魯門總統今日簽署緊急援外法案，撥款五億九千七百萬美元，援助法國、奧國、意大利及中國。

各國致賀 眞納壽辰

【本報特訊】喀喇蚩廿五日息：巴基斯坦總督眞納，現年七十一，頃接獲各國元首致賀電。

華萊士 將競選總統

【本報特訊】紐約廿五日電：華萊士宣佈將為新黨競選總統。

粵粮食經理委會擬定 粵湘米鹽互換辦法

準備與湘省交換十萬担粮食

粵省參會電請湘省參會響應

【本報專訊】粵省府以本省粮食缺乏，特由省粮食經理委員會擬定粵湘米鹽互換辦法，以粵鹽交換湘米，計劃由粵鹽運湘，以換取湘米十萬担，並經電請湘省參議會予以響應。

房屋租賃條例

【中央社南京廿五日電】立法院本月十五日會議通過房屋租賃條例……

國際簡報

△日自由黨總裁前首相吉田茂，要求片山內閣辭職。
△西貢四家華僑報紙獲准復刊。
△新加坡僑團決定元旦擴大慶祝行憲。
△日共黨全國大會廿四日閉幕。
△伊朗總選舉之票數未示，哈基密博士獲得多數票以組織政府。
△莫洛托夫與彼德中止訪問。

省參會駐委會 首次會議

【本市訊】省參會第三屆駐會委員會於昨日舉行首次會議……

前晚被拘 虎倀花王亨

【專訊】男子李瑞亨，花名花王亨（南海人），前晚被捕。

國剿增城屬匪黨 匪首已就地槍決

【增城通訊】增城聯防隊廿一日凌晨在增城屬之……匪首葉志成已就地槍決。

（上）葉承添（下）葉志成

午夜匪徒劫艇

前晚芳村河面

【專訊】珠江分局永興街派出所水警前（廿四）晚深夜十二時許，據報有一劫匪強迫艇中人登岸……

明年起施行 出生死亡登記

【專訊】市府為使市民生死登記，決自明年元旦起……

紫金駐軍 搜捕匪多名

【英德通訊】英德東區駐軍於板錦附近搜捕匪徒十七名……

資委會開發 海南島鐵礦

【中央社海口廿三日電】資委會為開發海南島鐵礦，近派專員……

外交部港處 對九龍事件

昨發表聲明

粵府正調查該處業權 倘乏業根據無法保障 整個九龍將合理解決

【香港訊】關於九龍城民居被迫遷案，外交部兩廣特派員郭德華昨日發表書面聲明……

李佩鳴競選 省參會副議長

【中央社訊】昨為省參會副議長選舉……

明年始補選 省參會副議長

【專訊】粵省參議會副議長缺額問題……

穗市點滴

△化縣新任縣長……
△行憲……

粵選舉監委 今舉行投票

參加選舉參議員一〇九人 提名競選監委者共十一人

【專訊】粵省參議會今（廿六）日下午三時，假省參議會禮堂舉行選舉監察委員……

△中央炮兵第六團團長陸文深，昨乘中……

黃元彬抵穗 談改革幣制

物價上漲由於紙幣流通過速 改革幣制應採取以金為本位

【中央社訊】立法委員黃元彬昨日自京飛抵廣州……

黃元彬抵機場與新聞界暨中央校友等合影（李景開攝）

△市建築業工會定廿七日午十二時在……
△國民黨香港支部……

廣東省未經政黨指定正選提名當選人啓事

同人等依法參加國大代表候選人發記經總選所公佈爲合法候選人開票結果獲票最多法應當選現聞當局因政黨分配名額關係委曲遷就有飭令同人等放棄之意當經一致決定誓難接受除經通電依法力爭並與各省在京所組之聯誼會採取同一行動外特定於本月廿七日下午二時在哥崙布五樓招待報界同志凡我同人務請依時參加預向本市倉邊路廿三號三樓通訊處報到爲荷

胡銘藻　鄧克一　薛漢光　馮德恭　詹競烈　伍穗新　沈光漢
朱江　余春華　李偉樑　張佩文　陳書疇　黃夢周　鄭瑞璋　啓

恭頌莞增聯防大隊暨陸軍九七四零部隊九六六一福部第一營全體官兵起擄得力

民於本年舊曆九月廿五日在增城買得杉排順流而下擬駛廣州發售不料途經增城屬十字滘河面突爲著匪葉志成率同匪黨葉承添等十餘人持械將杉排及民劫擄匿藏於深涌地方凡四十日勒贖巨欵迄本（十二）月廿一日凌晨幸得陸軍九六六一部隊福部全營長會同莞增聯防隊黎大隊長善餘派大兵同時開剿十字滘深涌大墩一帶匪首葉志成扶民乘艇逃竄被莞增聯防隊列治河警戒隊伍發覺匪黨撲水逃走當堂被莞增聯防隊擊斃匪黨一名俘獲匪首葉志成匪黨葉承添兩名民幸得重睹天日還我自由復蒙黎中隊長藻林派兵護送返回新塘今後有生之年胥拜上之請公之賜也愧無以報爰綴數言聊申謝悃

東莞南浦鄉鄉民何適記謹頌　卅六年十二月廿二日

交通部粵漢區鐵路管理局招標承辦號誌燈等材料一批通告

本路現招商承辦號誌燈等材料一批凡殷實廠商經驗豐富在廣州市政府及同業公會領有營業執照或登記證者請自登報日起至十二月廿五日下午五時止到大沙頭車站三樓廣州購料室取閱章程繳納押標金國幣叁百萬元領取標單詳細填列密封加火漆投入標櫃於十二月廿六日上午十時在上開地點當衆開標特此通告

聯合勤務總司令部第三十一後方醫院啓事

本院三十七年紅邊白底藍字銅質證章自元月一日起啟用所有前發後方勤務總司令部第三十一後方醫院藍底白字銅質證章同日一律作廢除分呈外特此登報聲明

廣州市政府公用局公告

穗用一照字第卅六號

「汽車徵詢異議公告」

茲據崔灝崔之江報稱以有自行裝配之雪佛蘭1941型小房車乙輛（引擎號碼BR3237230）向本局聲請登記給照等情按照奉頒無確證來歷汽車處理辦法之規定依法應由本局先行登報公告徵詢異議如有人對於上開汽車有權利主張者應於登報日起限十日內向本局呈驗產權憑證聲明異議逾限即有合法權利概作自願棄權論本局即行發給牌照任何人不得再有異議合行公告仰知如上

中華民國卅六年十二月十六日

廣東省地政工作人員養成所同學會

召開第二次會員大會及改選理監事請各同學屆時到會參加（一）時間：本年十二月二十八日上午十二時（二）地點：本市應元路省地政局　常務理事黃汝翰徐群榮梁業開

合和公司啓事

查本公司國字八一五三八號車原有引擎業已破壞茲經向江西鹽務處投得雪佛蘭廠引擎乙座號碼爲（TR.9490.9）號除申請改用及變更登記外特登報聲明

汽車過戶聲明

本人於卅五年十一月卅日在江西贛州備價標投得江西鹽務局一九三八年福特卡車一輛原領國浙六零六三現領國八一四三九號引擎號碼（BB18F 483264）除向曲江牌照監理所申請過戶外特此登報聲明　張君明

茂名留學同學公鑒：

茲定於本月廿八日（星期日）正午十二時假萬福路高州同鄉會禮堂召開會員大會並選舉第二屆理監事凡我茂名留學同學務希踴躍參加爲荷　茂名留學會理事會啓

港記公司啓事

本公司自置一九四一年福特卡車乙輛領有八一二五三號引擎號碼BB18－F6325231號于本年十一月十日由曲關至途修理茲向南雄新購機行買受一九三九年雪佛蘭大盆乙副引擎號碼（TR1682691號）配于該車修復行駛登報產權無異議呈請曲江監理所變更外特登報聲明　港記公司啓

捷安車行啓事

本行前置一九四一年福特貨車乙輛領有國字六二四二五號引擎號碼（BB18－F611468）號該車引擎破壞呈准修理今向東河壩釗記零件行買受一九三九年引乙副號碼（TR1795604）號配于該車修復行駛登報後產權無異議呈請曲江監理所聲請變更外特登報聲明　捷安車行啓

陸軍一五三旅司令部招考政治隊員啓事

本旅爲加強部隊新聞工作開展軍中文化起見特招考政治隊員十二名（內男性四員女性八員）凡有志從軍服務者請由十二月十日起至十二月二十五日上午九時前往河西青年游泳場本部新聞室報名投考（投考簡章請到報名處索取）

立案 忠正會計職業學校招收政治班 各一班

教師優良　課程充實

商業簿記　會計　會計選修

開課日期：卅七年一月五日　考試日期本月廿八日　報名由日起至考試日止（章程備索即）

校址：本市豐寧路省立醫院右側　校長高永康

粵港湘澳越知用校友會啓事

（一）卅七年校友日（元月二日）上午九時在母校舉行慶祝大會並向母校贊助校長獻旗屆時請母校合唱團及童軍團表演（二）正午攝影及敍餐每人餐費六萬元不足由母校及本會補助（三）下午各種球類比賽（四）每人攜備五千元以上之禮物到會交換（五）餐費請於十二月卅一日以前交到（1）母校事務處（2）中大附中魏雙鳳（3）廣州大學國樑（4）金聲戲院會計室朱伯俊（5）法商學院法律系吳榮炎（6）中山大學工學院鄭光明（7）中山日報李見祺

中國農民銀行廣州分行買地聲明

本行憑中買受永繼堂林昌運朱鶴年等自置吉地乙幅共一十八段坐落東山寺右鄉沙梨園自編第五，六，七，八，九，十，十一，十二，十三，十四，十五，十六，十七，十八，十九，二十，廿一，廿二，等號（登記號數第十一區乙段暫三七九　三七三　三八一　三七二　三六一　三七七　三陸二　三四　三陸五　三六八　三陸二　三八四　三七〇　三六九　三七四　三六一　三七七陸號）四至面積均照土地登記圖證爲準經交定立帖準期於民國卅七年一月五日辦妥交易手續如有華洋轇轕及任何權利主張請於一月五日前向賣主永繼堂林昌運朱鶴年全權代表李梓霖君理妥并通知本行一經交易概與本行無涉除標貼外特此鄭重聲明

中國農民銀行廣州分行啓　通訊處：本市西堤大馬路第二號電話一四六二二　一七七九八

謝氏聯合會籌備委員會通告

聯字第一〇一號　中華民國三十六年十二月廿四日

查本會宗族團結前於民國二十六年發起組設，不限省界，報告登記者達三百餘房，省系有數柱，閩等省，人口計百五十餘萬，自二十七年前，曾開懇親大會於芳村，到各房代表二千餘人，歡宴一堂，咸稱盛會。今本會復恢復會務後，經辦理各房重新登記，業已一載，茲經本會第八次籌備會議，決議定於民國三十七年一月十八日（農曆十二月初八日星期日）假座廣州市太平南路七十八號五樓）召開第二次各房代表大會，共商建祠，興學，修譜等項會務之進行，希各房代表於會前三日內，（卅七年一月十五至十七日）到本會辦事處（廣州市芳村中市謝…）登記，屆時出席參加，其或未登記之各房，仍可填具左列表式，（或來函本會登記亦可）於會前三日內，前來本會辦事處辦理登記手續，（登記費仍照原定）一次過大房（六百人以上）六萬元，中房（四百人以下）四萬元，小房（二百人以下）二萬元，並派出代表，並領證參加大會，共策進行如有提案希於會前用書面送達本會秘書處彙辦，特此通告。

主任委員謝瀛洲　副主任委員謝鶴年　委員謝瀛璟　謝進雲　謝樂交

房名	代表人	由何處分支	男丁人數	所辦學校及公益事業	生活狀況	職業百分比	欲興辦事業及所需款項	通訊地址

謝玉裁　謝汝誠　謝申　謝慧中　謝哲聲　謝炳南　謝薩烈　謝焜春　謝菜彬　謝長倫
謝仲銳　謝仲仁　謝修璋　謝捧雲　謝通芳　謝麗生　謝祚蔭　謝紹博　謝朝綱　謝雁鑣
謝頌雅　謝鈞培　謝卓如

律師鄧華卿代李催黎業成堂及經理大經收租人董東收租

據稱：「本人租受寶源路一五一號地下住屋月租向交收無異詎本年十一月份起未見來收和合儲款以待請代催該業及收租人到來收租否則不負遲延之責」等語合代催告如右　事務所惠愛西八十六號電話一三七六二（德政北雅荷塘十五號）

讓受汽車啓事

茲由蔣望禹君將自用一九四一年型福特房車一輛領有國字牌照二一七八九號引擎號碼（2A4341F）價讓與人將望禹業權路七十八號興業行向主管機關聲請檢驗過戶登記外如第三者尚有與該房車所有權有關係時請於登報後三日內來美豐銀行廣州分行或四川美豐銀行太平南路八十一號提出異議否則一概無效此啓

鄧華卿律師代靜山鄧催黎聚賢堂經理收租人周紹光收租

據稱：「本人租受淨慧路四十八號屋業月租向交收清楚詎本年十二月份起迄未見到收租今儲款以待請代催告該業主到來收租否則不負遲延之責」等語合代催告如右　事務所惠愛西路八六號電話一三七六二德政北雅荷塘十五號

鄧華卿律師代大成堂代表朱少雄警告民康鹽號經理周息剛違約聲明

據稱：「本堂於本年六月七日與民康鹽號經理周息剛簽訂立成合作配運鹽觔合約查該合約分繕兩份彼此各執一份爲憑本堂業經依照合約積極進行及派出大批人員分赴各鹽場辦運且有一部分鹽觔抵達江門待交接運先後支出運雜各費甚鉅現已半載惟未見周息剛依約履行以致本堂遭受莫大之損失此種損失應由周息剛負其全責敬請貴律師另函通知周息剛賠償一切損失外並登報聲明」等語合代聲明如上　事務所：惠愛西路八十八號二，德政北雅荷塘十五號電話一三七六二

律師劉宏道代洪業堂買受粵華西街第一號樓業公告

據稱憑中買受馮永兆織承人馮陳氏落惠福分局轄內惠愛西路華西街第一號三層石屎樓全座上蓋連地四圍墻壁間格門窗完整電燈水喉水廁鐵閘等一切附着物俱全經立帖交定訂期國曆三十六年十二月三十日立契交易如對該樓有來歷不明業權共有經界債務租賃關係以及其他一切轇轕請於交易期前提出證據以書面向貴事務所聲明否則一經交易概與本堂無涉請代登報標貼公告等語除標貼外合代登報公告如上　事務所惠愛西路九十三號二樓

伍維進律師代伍錦珍買文德北路兆元街八號李中庸房屋聲明

據稱憑中買受李中庸自置房屋一間坐落本市東堤分局轄內文德北路兆元街第八號門牌所有上蓋連地四圍墻壁磚瓦木石門楣間格廚廁及一切建築附着物一概俱全深濶四至照土地登記圖經立約交定訂期國曆十二月廿七日立契交易如對該屋有物權債權關係及一切法律上轇轕未清等情請於交易期前與賣主理妥否則一經交易概與買主無涉請代登報聲明　事務所：海珠中路二一三號二樓　電話：一二二三三

律師陳乃超代袁傳忠堂買受龍津東路錦華坊錦華三巷第十八號屋業聲明

據稱：本堂憑中買受張道修屋業乙間坐落本市西禪分局段內龍津東路錦華坊錦華三巷第十八號坐西向東經立帖交定訂期三十七年元月十二日立契交易如對該屋業有任何轇轕未清或其他權利主張者希於交易期前向賣主理妥一經交易概與本堂無涉請代聲明等語除標貼外合代聲明如上　陳律師事務所：本市中華北路長泰里三號

光復律師團盧伯強 羅君籌 張翰（代）湯子清通知東安藥行歐聯輝依期交舖聲明

據稱：「本人自置十三行故衣街五號舖屋一間租與歐聯輝開設東安藥行營業訂期租期爲一年即至卅七年一月底屆滿請代登報聲明及函知該藥行依期交舖」等語除函知外合代聲明如右　事務所漢民北一三一號　電話一〇五六七

律師李耀秋代振光堂買受吉屋聲明

據稱憑中買受永成堂許永成前向盤厚福（即盤標）遞向盤合成買入吉屋乙間坐落本市東堤分局段內清水濠東街門牌第五號四至面積照登記圖證所有上蓋連地四圍墻壁磚瓦木石門楣鐵閘電燈水喉等一應俱全經立帖交定訂期三十七年一月九日立契交易如對上開屋業有任何轇轕或權利主張者希於期前向賣主理妥一經交易概與買主無涉請代標貼登報聲明等語除標貼外合代聲明如右　事務所維新西路利成街七號三樓　電話一六二〇二

律師余春華代關玉英買地公告

據稱憑中買受誠德堂自置吉地一段坐落本市小北分局段內登峯路現編門牌第四十八號四至面積照登記圖爲準經交定立帖訂期卅七年元月六日立契交易如對上開地段有任何權利轇轕未清等情務希期前與賣主誠德堂理妥一經交易概與本人無涉請代登報標貼聲明」等語除標貼外合代登報公告如　事務所倉邊路廿三號三樓　電話一三二四〇

律師龔振祺代龔氏宗祠籌建委員會買受祠地聲明

茲據龔氏宗祠籌建委員會代表人到稱本會憑中向沈敬思等四宅買受原日沈敬思所有吉地一段坐落本市小北分局轄內現編門牌第一號深闊丈尺依照土地登記圖證爲準經交定立帖準期三十七年一月十一號交易如有來歷不明一切轇轕及對該地有任何權利主張者請於期前聲明一經交易概與本會及本族宗祠無涉特請律師代爲標貼及登報聲明等語謹代聲明如上　事務所：西堤海關右街一號　電話一六二〇一

律師鄭國智代黃明招買中華北路金興里第四號吉屋啓事

如有意承買該屋者，希至本律師事務所接洽便妥，此啓。

事務所長壽西路一八〇號三樓

律師陳不煩代陳品珍再鄭重聲明

據稱本市東昌大街門牌第十六號之一號屋業一間係屬品珍自置所有前被丘桂興佔住久未交還經品珍於本年十一月登報聲明業權近提起訴訟亦經法院於本月十二日發出傳票定期三十日審訊有案詎昨聞有林志昂與丘仲廉串同買賣此屋顯屬非法品珍除於其所謂交易期前在此屋標貼聲明異議外請代聲明等語合爲聲明如上　事務所：文德路五十七號二樓　電話：一一四五三

律師余燕伯 譚超倫代李陳厚端買受登峯路自編智號吉地公告

據稱本人憑中買受羅宗堂自置吉地一段坐落小北分局段內登峯路自編智號即測量第七區第乙段第五八三之一號四至面積均照土地所有權狀圖說爲準經交定立帖訂期三十七年國曆元月七日在貴事務所立契交易如對上開吉地有任何權利主張或轇轕未清情事希於期前與賣主理妥一經交易概與本人無涉請代登報公告及標貼等詞前來除標貼外合代公告如右　事務所：惠愛中路一七六號二樓　電話：一二七三八　一〇二三二

律師葉仲暉代志昌堂買受廣喜里二十五號屋業公告

據稱：「本堂憑中買受盧錦珍自置坐落長壽分局段內廣喜里二十五號屋業乙間所有上蓋連地四圍墻壁磚瓦木石一應俱全深濶四至悉依登記圖證爲準經交定立帖訂期卅七年國曆元月十四日交易如對上開屋業有物權或債權關係及其他一切轇轕未清者請於期前向賣主理妥一經交易概與本堂無涉」除標貼外合代公告如右　事務所：逢源路寶源中約三十四號　電話一五七七八

光復律師團鄭秉舡 羅君籌 張翰（代）湯祖買舖公告

茲代湯祖買受合發堂陳輝前與譚成業堂譚耀生買入舖地自行建復上蓋所有上蓋連地圖則紙舖底權利吉舖一間坐落本市長壽分局段內帶河路荷溪沖邊街門牌第四十三號準期民國三十七年一月十日交易如對該舖業所有權有所爭執或主張享有其他物權債權希於交易期前向本律師聲明否則交易之後概與買受人無涉除標貼外特此登報公告　事務所惠福東路惠新西街一號二樓　電話一八〇五三號

律師莫國英回市復業公告

本律師前於民國廿一年在市執行職務嗣因淪陷移轉開平繼續執務多年旋因開平淪陷於卅三年移轉陽江執務現經遷回本市復業照常辦理各級民刑訴訟行政訴願及一切非訟事件特此敬告各界親友　事務所：廣州市中華南路一二七號二樓（即大德戲院對面附近）電話：一三九四二

廣州市新基東南約門牌二十三號維德報關行向天利輪船僑運輪船暨代理行起卸工友道歉啓事

啓者敝行於十一月廿八日向香港各有關行號發出通告多張累及天利及僑運兩輪船辦理不善其所僱用之起卸工友全係沙圍仔時時竊取貨物以後如有貨物付省切勿付該兩輪船等語意存挑撥毀謗他人名譽自問於商德於法律均所不容其實敝行代客運輸絕久付搭該輪船而失利則更未付遇如此情形實不能無中生有亂指他人竊取貨物且敝行平日與上述各關係人並無來往亦無仇怨不過敝行辦事人一時愚昧受人所愚錯成大錯今蒙天利僑運兩輪暨代理行起卸工友原諒不予深究感激萬分特登報更正請各有關行號勿輕信敝行日前所發出之通告除向上述各關係人告罪外並登報道歉　廣州市新基東約門牌二十三號維德報關行啓

經濟

輸管分會訂定配額核給標準

【專訊】華南區進口商及工廠重新登記，近將全部審查完竣，第四季配額之核配，即將開始。據悉：此間輸管分會，爲切求公平合理起見，經訂定配額核給標準，以爲核配之標準，新設之進口商，則除基本分數外，並注重其資本額。凡戰前戰後設立之進口商，除一律予以若干基本數外，仍須視其過去輸入紀錄資本額之核給，計分三類：（一）爲產品有征貨物稅之工廠，（二）爲產品無貨物稅之工廠，（三）爲新成立之工廠，各予適當之配給，至其計算方式，均依其設備，過去產量，及該項產品，在華南區之需要程度，亦頗爲科學化，此項核配標準，業經該會于前（廿四）日第十次會議決定施行。

谷米存量豐裕　昨跌價萬餘元

【專訊】冬節過後，各江谷米來源雖疏，供求飽和，經一度欄漲後回挫，昨晨東北江亦到谷三十餘萬斤，輾商每日到谷十餘萬斤，購買頗勁，蕃薯關係，谷價回卸，成交有三萬餘元一担，管理處方面，亦隨時按照市場，對於零售限價，包括運費利潤在內，齊眉米不得超過七十萬，二萬六千元，絲苗七十一萬六千元，粘米六十九萬三千元，雪米六十五萬五千元，白米六十六萬五千元，新興白米六十六萬，機米，早米，六十一萬八千元，糧尤豐，銀根仍緊迫，民食日趨不定之趨勢云。（商）

粵直稅局各分局　本年度稅收成績　以汕頭分局爲最優

【本市訊】茲據省直稅局某高級職員談：本年度本省所屬各分局之稅收成績，以汕頭分局爲最優，該分局本年度全年稅收預計約在四十億元以上，高要分局次之，江門分局佔第三位云。

近湘，漢，因滙欵爲難，各埠客幫購辦乏力，雖有價而無市，五十磅切庄市少成云。（商）

新聞紙成一百卅二萬元，烟仔紙水客貨多，每況愈下，六千咪天秤二百〇七萬元，四千咪挨及成八十二萬元，四千咪嘉禾成七十六萬五千元，其他道林，打字等紙按市少成云。（商）

信豐瓜子　當市銷暢

【專訊】多節過後，年宵品物，遠地客幫，及港澳間扯消甚盛，昨日市况紅極一時，以信豐所產爲優良，八步瓜成六百二十萬元，南寧瓜成二百五十萬元，節後什貨暑三十萬元，下卸，瓜子市獨紅云。（商）

烟仔紙踏淡　白報紙疎挾

【專訊】洋紙來存極疏，進口尤待第四季限額公佈後，執貨主指高發放，惟是最

汽柴油料分配　擬設立委員會

【專訊】汽油，柴油，料油三項，物品均以上海爲分配中心，各商油記，並南國之總會，分配全國集中之需，所以總華，南商在上海，已有組織，須請南商進口，須由中國石油公司，及字理，南總代理，輸入油料，惟仍留有小量，限額，並由輸管會，指定數量，進口，但其他

油商相同，輸管總會登記，合格後，再由總會分配，上海核配，配額，分別在華南商及汽柴油業，由分會建議，中國農民銀行代理，設立汽油分配委員會，並在各處，以應需要，決定在華南設立一處，並由該會委託，辦理之。

洋澳麵回挫　砂糖市平穩

【專訊】新出砂糖，日豐，早盆成一百一十萬，一元，續成一百五十萬，晚盆微下，六十萬元，上揀，轉旬即作下，六百萬元，成交一百四十萬，升價成一百四十，入量傾銷，市情淡，廣泛，銷流，民營廠後停，之勢，洋澳，省營廠內麵，受港滙剌激，國際麵粉後趨，昨已回挫，上揚，青麵，一百卅四萬元，年成，成一百廿五萬元，麥稿紅，綠牡丹成一百卅萬元，元，和平麵均降三一四萬，二萬一担。（商）

央行陳主任　由湛返抵市

【專訊】中央銀行廣州分行檢查科主任陳德新，月前赴湛江北海，去海口等地調查各該地金融機構狀况云。

豆子　醒肖

【專訊】豆子列入什粮，以黃豆最活躍，米價回挫，因有澳豆依然，醒肖異常，暢爽，帮扯新黃成五十九萬，昨洋黃成五十一萬元。

港紙市價　漲後回跌

【專訊】昨日金融趨勢，每況愈下，港紙開平靜，最高二六〇五，一度跌落市，五二五五，五五之間，晚，最低二五五，旋轉同時物價，一切下卸云。（商）

港洋紙行商會　請輸管分會改善進口商審核標準

【香港訊】港洋紙商會，南洋紙商，爲進口標商，核審標準未符，人盡理想，於前晚召開會議，決即呈報輸南華總會，具報在案，下列各點：（一）分會應以核管理之進口商之審查，須依照進口業者之核，並依家南會，在第五十七季華南地址，且有紀錄之商，以資證實，（二）以核給審核，分會應行重新加以審核，對於進口商，分行斤計算，對於小節，（三）之計算，使一商行，所訂定之，合約，不應因此而輸入，使各進口商，無所適從。

金融局即將成立　高局長昨已抵市

【專訊】新任廣州金融局局長高方，局長邱慶鏞，一行十四人，於昨（廿五）日由滬乘機飛港，下午八時乘廣九車抵市，下榻沙面，聞爲廣州市及廣九沿線，金管局管轄範圍，仍由中央銀行檢查科管理云。

外國廠商委託單一所謂適從。（三）之商進口，似不能證明該一節，商在海外，因實際上之困難，證明其資格，得此種證件亦非難事，故所以證明其爲合格，可憑此，故此次審核，二三十年以上且有在港各洋紙行，數目甚多，聯號者爲歷史，獲准，因此則殊不合情形，與崇理，華北情形不同，之環境，華南進口商輸入之貨物，直接與本港供應商，多由，直接經營，發生之關係，少數，當局應變通審核標準，（五）實際情况，直接與國外廠商有貿易關係之規定。

英出入口指數

【倫敦廿四日電】英國物價局出口處，世界物價比，以英格蘭之上漲，發表統計數字，十一月份出口指數爲二九三，入口指數爲三一〇，（一九三八年爲一百），十一月份爲二四一，入口指數爲二五〇，出口總值爲二十七點六，入口爲二二二九，出口爲二二，七二，五二，九，英出口原料與二二九，入口爲二二九，

港紙代理商進口　擬可行

本港外廠商委託，一不能代以上國，亦未屬合理，此點以代，之華南商進口，商委託，上，之行國即可能外廠商，因此而以理，當然可轉一，個，代予以改善，勿亦進口商，作爲太當局

水災糧商催水災會　救濟米薹　在月底前出倉　存已半年　如有變壞不負責任

【專訊】香港僑商紛紛發起，及飲食業公會，將募集欵購米施賑東莞三水災，一大批，交省水災緊急救濟委員會，以該批災米存已歷半年之久，變壞堪虞，轉請省水災會，迄未領出，到取，並特函請市米業公會，損耗，於本月底以前出倉，否則如有意外或損，損失不負責，從速，變壞，不負責出云。

桐油疎挺　菜油黯淡

【專訊】節後商場物價，頭寸仍緊，一般物油類，外銷上卸，出口問題，普遍江西，紙水江等產區，桐油來源非多，，異常挺俏，昨桐油成一百〇五元，時值伸達二百七十萬元之間，西北江茶油無成交，菜子油香港報淡。

中紡昨配紗　紗布市挺俏

【專訊】中紡公司廣州辦事處，昨日繼續拋售花紗布，所配均係幼支貨色，報港銷尤承購，極爲踴躍，上海來途，配挺較市價如下：廿四支雙鹿紗四百萬元，四十支鳳藍一二，紗一百萬元，條四十二支雙鳳藍一，四千五百萬元，條四十支千五百萬，每四十支四十萬元，市價方面紗二億，幼紗滙回漲，港紗之二萬五千元，一布疋亦，扎元，定云。（商）

胡椒　香港報漲

【香港訊】本港胡椒市况，由星加坡，運來又告上昇，之胡椒，我國，華北外銷，因及辦家，日大購，以美國，入，胡椒步步，漲，八○元，白椒漲價二，成價一九二九，黑椒（唐身），每担成價較一日前上升十元，新有奇。

港幣忍手，每況愈下，菜油昨成七十五萬元，申值一百九十二萬元，後乏生色云。（商）

各行商情表

下列物價法幣本位計算　十二月廿五

穀米類（糧市場成盆市担計）

品名	價格
齊眉米上成	六十五萬五
洋粘米中	五十七萬元
新粘米	六十萬〇五
絲苗米上	六十四萬〇五
七撮糧米上	六十一萬〇五
新興白米上	六十一萬五
湖早杵	五十四萬五
大糯米上	五十三萬五
靜口雪米	六十萬元
油粘谷	四拾二萬元
雪谷上	四十三萬元
絲苗谷上	四拾六萬元

油麵類

品名	價格
士榨生油	九十二萬五
新灣生油上	九拾一萬五
油頭生油	九十萬〇五
菜子油	一百九十二萬
桐油桶庄	二百七十萬元
士榨生南	五十五萬五
灣生南	五十五萬五
大豆餅南	四十二萬元
東江茶南	廿五萬元
月醬田料	一百廿二萬元

鹽類（包稅在計）

品名	價格
沙扒	卅八萬元
大州	卅一萬元
平海	卅三萬元
烏石上成	卅七萬五
三丫	卅九萬五

糖麵類

品名	價格
榴花牌粗砂	一百四十六萬
新五羊砂	一百四十六萬
容奇片糖	新九十四萬元
順德糖粉	九十萬元
雙參美麵	一百卅五萬元
和平麵	一百廿二萬五
兵船麵泥庄	一百卅五萬
又溪口庄	一百三十萬元

豆類

品名	價格
本陵菜黃上	七十萬元
新溪牛黃	五十一萬元
火車黃豆	六十八萬元
北江綠豆上	七十六萬元
東江眉豆上	七拾六萬元
左江烏豆	五十七萬元
南當珠黃上	七十萬元
猴子青豆	四十五萬元
祟明紅豆新	六十二萬元
西江竹豆新	卅七萬元

火柴類（包征稅計）

品名	價格
勝利牌	四十八萬元
戰馬牌	四十七萬元
如猴牌	五十七萬元
游泳牌	四十八萬元
三角牌	四十八萬元

洋紙類

品名	價格
歐美書紙中磅	六萬三千五
又60磅另稅	五萬六千
赤鷄皮每磅	五萬元
歐洲新聞另稅	百卅二萬
白臘紙拈面	五十二萬元
白打字紙拈	八十四萬元
二號紙另稅	一百卅五萬
油臘紙上	一百卅五萬
玻璃紙拈六	百五十萬元
烟仔紙餅庄	一百萬元

土紙類（上貨）

品名	價格
福建玉扣	卅九萬五
特號長樂成	卅三萬元
二號成隆	卅三萬元
龍南東庄	一百十七萬元
南雄東庄下次	百廿七萬元
頭印貢尖	五十三萬元
和平東庄	九十五萬元
貝嶺中包督辦	十三萬元
二印貢信錢簡	二百萬元
長江草紙四印	八十二萬
城口南扣大同	十一萬五
大坪京文新料	百五八萬
南雄玉扣正華	廿二萬五
頭印重補新五	十一萬五
南山京文建記	百四拾萬
榮字烟紙	三百九十萬
太紙字烟	三百六十萬

工業原料

品名	價格
上白花士令	二萬六千三
黑桶花士令	一萬六千
月唛哥士的	三千六百萬
月唛桃打粉	二百七十五萬
海口椰油	二百七十萬
澳州視膠	一百五十萬
月石粒成	二百五十萬
欄牛油按	二百五十五萬
火酒成	二百七十二萬
百磅流化	二百五十元
硫化元青黑桶	二千二百萬
十字牛漂粉	一百五十六萬
士叻片新貨	一千一百萬
百磅食粉	一百七拾萬
紅凡粒	一百五十萬
白凡	四十二萬元
白石羔	廿四萬元
桃膠球	二萬八千
硫酸	二萬七千五
城木桶白藥	四百四十萬

燃料類

品名	價格
原啤黃電油	四百萬元
亞加侖散電油	二百七十萬
亞原桶火水	二百九十萬
亞加侖散水	三百七十萬
美罐火水	四十六萬元
美茶色油渣	一千一八萬
亞黑油渣	八百五十萬

海產雜貨

品名	價格
東生粉	七十八萬元
北冬菇	四千九百五十萬
章強頭鰲	四千五百五十萬
沙井新蠔	一千一百八十萬
漢口絲上	一百拾四萬元
信豐瓜上	六百二拾四萬元
北木耳	九百廿萬元
駱尾鮓	六百六十八萬
北金菜上	二百四十八萬
暹黑椒	六百五十萬
大洋米	四百卅萬元
太平蝦	一千八百四十萬
大墨魚	一千〇二萬元
西尤魚上	九百六八萬
敘肚	四千八百萬元
38頭鮑	四千九百萬元

華洋雜貨

品名	價格
飛輪黑車線	一百七十萬
正扒嘜車線	一百四十萬
金鷄香皂	三百五十萬
利華藥皂	一百廿八萬
萬利藥皂	八十六萬
固齡玉牙膏	八十二萬元
先施牙膏	十七萬五
18寸飛魚帕	十五萬五
八三雙手巾	十六萬五
三貨絲襪	卅一萬元
二磅金錢水壺	三百三十萬
二磅金龍水壺	百卅八萬
二磅金錢電胆	五十八萬元
三鷄縫針	五拾二萬五
三個九嘜油鎖	四萬五
紅棉牌樹底鞋打	五十萬

紗綢布疋

品名	價格
巨輪牌烟絲	三百九十萬
新時代烟紙	三百六十萬
新國民烟紙	三百三十萬
生絲（兩計）	三萬三千
公記隆藍香紗	百八十萬
公記隆嘉樹	二百五十萬
永大綢	一百五十萬
十支雙鹿紗	六十三萬元
廿支新金城	八十三萬六
廿支特金城	八十六萬八
廿支正雙馬	八拾四萬四
廿支雙馬紗	八十六萬八
廿二支藍鳳紗	一百〇三萬
卅二支藍鳳紗	一百〇五萬
四十二支藍鳳紗	百八十七萬
木鴨綢布	一百十三萬
12磅紗	二百廿八萬
上寶藍布	一百廿一萬
菊夏玉白布	一百廿七萬
水月白布	一百卅五萬
黃雙龍烏布	一百四十六萬
雙羅漢上	三百八十萬元

港中華隊征穗昨第一戰　市警力挫客軍　今午東紅聯隊上陣

【專訊】香港中華體育會足球隊，昨日首戰對市警隊，犯穗以來，人強馬壯，陣容整齊，[illegible]

先發出場陣容：市警：余啓恩，梁炳桑，張漢鼎，李春坤，胡昇平，陳錦培，梁大輝，李文俊，會文光，莫七，葉北華；中華：何家強，東紅聯，陳容，王廣，羅秀，[illegible]

保聖嶺昨首戰　國民旗開得勝

【香港訊】保聖嶺排球隊昨首戰，對國民，[illegible]

教廳令各校　招考新生　應繳驗證件

【專訊】本省教育廳昨令各公私立中學校，凡招收新生，應繳驗學業證件，以資核驗，[illegible]

市小下期收費　教局擬定十五萬左右　教聯會要求廿萬元

【專訊】本市市立小學下期學費，教育局擬定十五萬元左右，教聯會要求廿萬元，[illegible]

廣大球隊　約戰體記

【本市訊】廣州大學足球隊，定廿六日下午三時在西湖球場，約戰體育記者隊，[illegible]

歡送畢業同學

【專訊】國民大學新聞系本屆畢業同學，[illegible]

寶猷杯賽　培正勝培桂

【專訊】寶猷杯賽昨日一場，培正勝培桂，[illegible]

學治會籌備宿會　文研會討論新詩　新聞系畢業聚餐

市教局長官　除夕歡宴教員

【專訊】本市市立中小學校校長，計一百二十五人，定於除夕晚六時，聯同教育局長，官長，設宴廿萬元，恭請各教員參加，[illegible]

毆師案判決書（五）

非同尋常　毆師應法嚴懲

[illegible]

台山中學經已復課

【專訊】台山縣立中學，潮風潮，經教廳派督學前往調查，台山縣政府，已於廿二日復課，[illegible]

新型花園洋樓出售

一地點適中位於德政北路一四五號二，石屎兩層半共四廳六房兩廚兩廁三，水廁浴缸水喉電燈俱備四．請駕臨惠愛中路新華戲院斜對面艷芳照相館內梁君接洽

買地聲明

本堂遞中買受江蘇成省業吉地乙段，坐落西山分局段內新橋西街門牌第一號，坐西向東，面積共四五四方尺，坐落於本年十二月廿八日立契交易，該地倘有華洋轇轕按揭等情，請即前與賣主理妥，自交易後不干買主之事，除三次登報聲明外，特此聲明　德蔭堂啓

鄭暉啓事

本人前安裴自動電話所用之私章業經遺失，除另刻應用外，合登報聲明作廢此啓

遺失啓事

本人於本月十四晚在嶺南大學宿舍失竊，內有本人學生證示範區身份證及沙面區身份證各乙份，除向各有關機關聲請補發外，特此登報聲明作廢

遺失証章聲明

本人因公赴黃埔在李伯坳附近失去番禺縣政府第八號銅質證章一枚，除請補發外，特登報聲明作廢　陳鴻翔啓

買田聲明

本堂遞中買受順德縣龍山鄉仙塘鄉賴翁廷名下買受中山第八區果泉州土名合盛圍田二十五畝，又廣隆圍田二十五畝，前經交定，今準于農曆十一月十六日立約交易，該田轇轕業權，倘有來歷不明，一切轇轕，請於未交易前與賣主賴翁廷理妥，一經交易，概與本堂無涉，特此聲明　趙台成啓

伍復興堂啓事

本堂有房屋乙所，坐在本市永興門外新福里紅磡號，門牌第一〇六一號，面積四十一井七方寸，前坐東向西，濶十七桁，前至官街，後至周宅，左至會宅，右至周宅，於民十七年土地登記，印契號碼金字一百號，地契乙號碼確字第一〇六一號，字六三三八號，回家料理，但上業權人隨軍退往後方，將該各契據存在伍苑嫦處，代爲保管，現業權人公務羈身未克

郭友誠外科耳鼻喉

特長　濕毒瘡科

急性頭急性慢性頭性花柳性結核性宜辦別否則輕劑無頑效　劑典化本所皮膚病藥包羅萬有按症使用全愈時間速　維新南路一一五號近海珠橋

劉清源（榛）兄

請即函本市仰忠新街五號之一二樓轉以便約叙爲荷　曾禮昌啓

遺失聲明

本人在戰時遺失廣州市市立第二職業學校高級土木工程科畢業證書一紙，除呈請補發外，特登報聲明作廢　李家柱啓

遺失懸償

茲有由美歸僑楊臻銓於本月廿二日中午二時許在六二三路市橋附近遺失美國護照乙紙，雙重國籍證明書及退伍軍人證明書各乙紙，係用黃色信封放存，如有人仁君子拾獲者，請交到德政北路廿二號地下翰墨寫字處，酬謝國幣二百萬元，决不食言，此啓　楊臻銓

（買舖聲明）

本堂遞中買受梁連生承先人遺下吉舖一間，坐落順德大良碧鑑路門牌二十五號，現設華生電器業，四址標貼，準明國曆十二月二十九日交易，該舖如有來歷不明，或有業權關係，請即於期前理妥，一經交易後，概與本堂無涉，特此聲明　李物華堂啓

廣州市花縣同鄉會啓事

本會定期國曆三十七年元旦下午一時舉行會堂落成典禮，適逢杜縣長同縣主政同日下午五時叙餐，公宴，每人科份金國幣七萬元，即日開始報名繳費，領叙餐券，至本月三十日止截，凡我同鄉，務希踴躍參加爲盼，此啓

買地聲明

本堂遞中買受李福厚自置屋地一段，坐落本市西禪分局段內王家園上街門牌十七號後座深濶照土地登記圖爲準，經交定，標貼準期一月三日交易，如有轇轕等情，未清，即向賣主理妥，一經交易後概與本堂無涉　大德堂啓

繪畫招生

現正開課　報名從速

短期畢業，分日夜班，取章程，處惠愛西路一一〇號美林繪具店，或東華西路東華西新街中美美術學校

廣東省立黃埔中正中學啓事

本校卅五年度高中第二屆畢業生軍訓學分證明書業奉軍區核准驗印，發還仰該畢業生親自來校具領，勿延　黃埔中正中學校長鄒震亞

遺失登記印章啓事

鄙人日前遞中買受袁敬安堂自置廣州市大東分局轄內錢路頭直街第三號屋一間，所有該屋契證均已交齊，惟據稱登記印章遺失，等語除另行刊用別章外，特登報聲明該章作廢　錢路頭第三號屋主何光廷啓

遺失啓事

本局遺失國臨六五五四五號汽車臨時行車執照乙張，特此登報聲明作廢　粵漢區鐵路管理局啓

廣東廣州地方法院公告

民執公字第5632號

查本院執行胡耀貴等與駱德堂伏字第三九號紅契一張，民國元年十一月司頒字第五三號印契一張，民國元年六月廿四日司頒字第六五號改換斷賣契一張，民國九年五月五日胡耀三年五月十二日民產保證局發給第一三五六號，第十三號房屋光緒三十二年六月二十日有本市新橋市福長里（即福慶里）第十三號房屋及契證一案，茲將駱德堂所有本市新橋市福長里返還房屋及契證一案，民國十三年二月十四日土地局發給第一二三二保號證書一張，公告無效，此告

院長　黃維四

中華民國三十六年十二月廿四日

「西安半月記」摘錄

十二月十二日，凌晨五時半，余正披衣起床，忽聞行轅大門前有槍聲。立命侍衞往視，乃知東北軍叛變，乃携侍衞官蔣孝先等出後山。徑飛虹橋至東側後門，門扃，倉卒不得鑰，乃越而出。此牆離地僅丈許，不難跨越；但牆外下臨深溝，昏暗不覺失足，着地疼痛不能行。有衞兵守候，扶掖以登，山嶺陡絕，攀援摸索而止，將達山巓，擇稍平坦處席地小憩，少頃，四週槍聲大作，槍彈飛掠余身周圍而過。衞兵皆中彈死。乃知此決非局部之兵變，遂亦不再作避免之計。乃隻身疾行下山。及至山腹，失足陷入一巖穴中，纔可容身，此時身體已經疲乏不堪，祇得就此暫息，以觀其變。計時已九時許矣。不聞槍聲。叛部乃四出搜索，經過余所在之穴前後二次，均未為所發覺。忽聞距余二三丈巖穴上叛兵相語曰：「此間有一便服者，或即委員長也。」另一叛兵曰：「姑先以一槍再說。」又一叛兵呵止之曰：「不要胡鬧！」余乃抗聲答曰：「余即蔣委員長，爾等不得無禮！」叛兵稱不敢，向天空發槍者三，高呼：「蔣委員長在此矣！」

十四日早晨張又來見！立門後，對余流淚，若甚愧悔者。余未與之言，正午張又來，仍申前意，堅請移居張乃言：「委員長之日記，及重要文件，我等均已閱讀。今日始知委員長人格如此偉大。委員長對革命之忠誠與負責救國之苦心，實有非吾人想像之所能及者。然委員長以前對部下亦太簡默，如余以前能知日記中所言十分之一二，則此次決不有如此輕率鹵莽之行動。現在深覺自己覺察錯誤。既認識領袖人格之偉大，即覺非全力調護委員長，無以對國家。委員長雖然不允移居，但余必以全力請遷出此室；委員長不肯自行，我亦將背護委員長以出。」余仍力拒其請，余曰：「余離西安，必須正大光明堂堂皇皇而出去，決不能鬼鬼祟祟隨爾潛行。」言至此，張突出端納之電示余，謂端納即將來此。余告張以端納到時可囑來見。張仍力請余允予移居。下午五時端納來見。以出余妻之手函示余，即自請與余同往。余允之。端納謂：「此間起居，實太不便，務請珍重身體，另還一處。」其時張亦在側，力自悔悟，意但頗誠，端納亦堅請。余不忍拂。遂以下午移居于高宅。

十五日黃紅霖來見。余即作一函致余妻如下：余決為國犧牲，望勿為余有所顧慮。余決不愧對余妻，亦決不愧為總理之信徒。余既為革命而生，自當為革命而死，必以清白之體還天地父母也。

張是夜又來見，手持通訊社電稿，報告國際近狀，謂一關中軍「有向綏遠前進消息，察其狀似甚悔悟，而急求陝事之速了者也，如因此亡國，則唯二途（一）自殺，（二）入山為匪云云。

二十日上午，子文偕張及端納來見，殊出余意料之外，與子文相見，握手慰問，悲感交集，幾不能作一語。子文示意張及端納外出，彼獨留與余談話，此為余被劫以來，撤去監視得自由談話之第一次。余告子文以余之日記及文件，均為張等攜去閱讀，彼等讀余日記及文件後態度改變之情形，並告子文非迅速進兵，不能救中國脫離危險，親示子文以進兵方，要俾其歸告中央。傍晚，子文又來見。余告以此事之處置，應從國家前途着想，切勿計慮個人之安危。吾人作事，應現全為公而不可徇私。如能速將西安包圍，即余雖危亦安，即犧牲亦瞑目矣。

二十二日下午四時，余妻忽乘飛機到，乍見驚訝，如在寤寐，余日前切囑子文，勸妻萬不可來西安。不意其竟冒萬危而入虎穴。感動悲咽，不可言狀。妻告余以外間種種情況，並勸余應先設法脫離此間，余決不能在此有簽允任何條件之事，如余簽一字，則余即為違法而有負革命之大義與國民之付託。妻急慰余曰：「君千萬勿慮，余視重國家甚於吾夫，重視君之人格甚於君之生命，余不強君有違背素願之舉。然余來，則君有共患難、同生死之人，君亦可以自慰也。」

二十五日晨，子文來言：「張漢卿決心送委員長回京，唯格於楊虎城之反對，不能公開出城，」至午子文來言，虎城意見稍動，但尚未決定。下午二時，子文復告：「預為準備，今天大約可以動身離陝矣。」旋張亦來言：「虎城已完全同意，飛機已備，可即出城。」余命約虎城來見。余命二人在余牀前對坐，而懇切訓示之，訓示話畢，彼二人皆唯唯而退，到機場臨發時，張堅請同行，余再阻止之，張謂：「一切已囑託楊虎城代理，且手令所屬遵照矣。」連同登機起飛，抵洛陽，是夜宿軍官分校。

偉大領袖的笑容

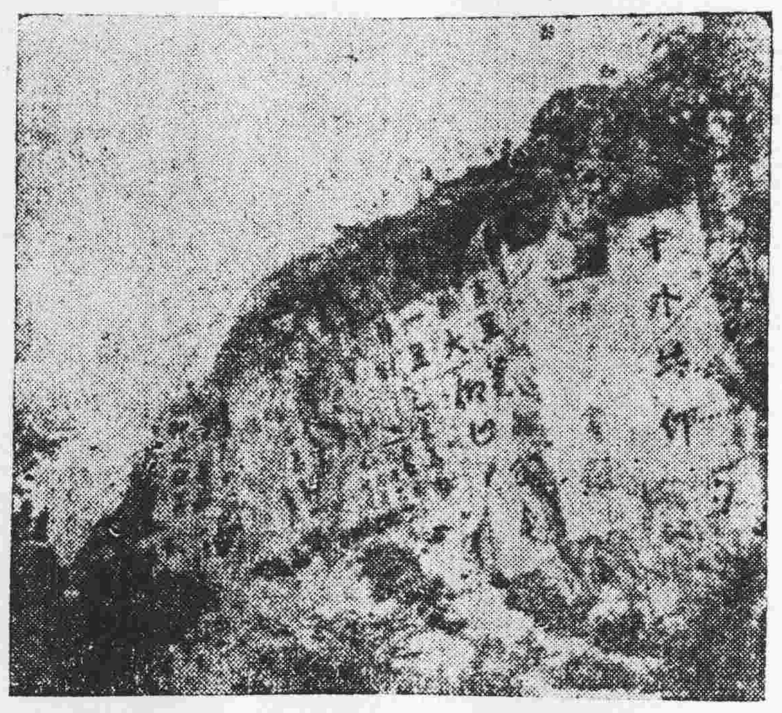
山中避難處

乘車至華清池

我們領袖帶着我們這個偉大的民族朝前向上走

移居之西安市，鐘樓上方是綏署

中華書局最新編印

中華文庫　中華書局編印

本書經教育部訂印分發臺灣省各學校

家庭子女學校學生圖書館必備的讀物

初中第一集　舒新城　盧文迪　朱文叔　薛汝成　主編

六大特色

一、適合學生程度，使能自己閱讀。
二、指示學習方法，養成自學能力。
三、注重生活教育，力求適切實用。
四、注重基本知識，以為進修始階。
五、介紹最新知識，適應時代需要。
六、形式整齊美觀，便於閱讀攜帶。

小學第一集　金兆梓　朱文叔　鮑維湘　朱彥頫　主編

六大特色

一、各級用書齊備，各科支配適宜。
二、低級用書百冊，兼供幼稚園用。
三、適合兒童程度，使能自己閱讀。
四、根據學習心理，增進教學效率。
五、介紹最新知識，適合時代需要。
六、圖畫文字相輔，極便兒童了解。

發售預約

一、定價及預約價
▲小學第一集，共三百冊，定價國幣三百六十元。加成七千倍計二百五十萬元。預約八折，全集二百萬元，低級八十萬元，中高級各六十五萬元。
▲初中第一集，共二百冊，定價國幣四百五十元。加成七千倍計三百十五萬元。預約八折，計二百五十萬元。
二、預約期間　自三十六年十一月二十五日起，至三十七年二月底截止。
（加成倍數時有變動，兩書預約價均以付款時的加成數為準）
三、出書期限　兩書均分三個月出齊：三十六年十二月底，三十七年一月底，二月底。按期憑預約定單取書。
四、彙購優待　各省市教育行政機關，或各中小學校，一次彙購每種滿一百部者，另訂優待辦法。
五、目錄樣本　備有初中、小學目錄樣本各一冊，索閱請附寄郵。

預約處　上海河南路及全國各埠　中華書局

35119

廣州分局地址漢民北路一五八號
電話：一一八一四號

康靜佳　內外全科女醫師（執理）

醫務總所　太平南路六十六號　電話・一六九二七
婦女分所　下九南路二一二四號　電話・一五八一九
留醫所　太平南路五十四號　二三四樓
診症時間

（主治）難孕婦女

婦科暗病　宮病宮炎　宮歪宮倒　月經疾病　赤帶白帶　傳染毒症　小便刺痛　早老色衰

（特長）科學新法指導受孕　▶設備X光鏡顯微鏡紫光透熱電療器・專門診驗婦女各症◀

全科精醫　陳彥　醫師

痔瘺　疴血

新法注射　不用刀割　永不復發　毫無痛苦

醫務所　豐寧路一四六號。電話：壹弍七陸伍

耳鼻喉專科醫師　麥嘯皐

豐寧路太平戲院對面　電話一六六六一轉

☆品冬令補☆

美國衛健氏廠出品

維他命

各大藥房均有代售

特價
維他命AD　二十萬元
維他命B　十五萬元
特種維他命　十八萬元

醫師馬蕙階專醫皮膚

花柳白濁

療法進步　即日奏效　最速痊愈

長堤顯微鏡檢驗各種毒菌立可釋疑
設交一三五號二樓先施對面電話一六四五四

遺失

本人遺失廣東機器總工會汽業支會三五七號藝徒證乙個除請求補發外特登報聲明作廢　周覺枝啓

潘芳芬女醫師　施用最新特效療法

人工受孕

儷婚十載。苦未開懷。蒙著名專醫不孕婦女之婦科老手潘芳芬女醫師施用最新特效療法壹索得男。真聖手也。感恩登報恭頌。併為無兒者介紹　香港瑞義行區秀娟恭頌

潘醫師精醫婦科。子宮月經暗病。毒症白帶。小便刺痛

潘芳芬婦科醫院：豐寧路四十五號（即太平戲院對面）

治瘧要有效　購藥須留神

唐拾義瘧疾丸真品。治瘧相身奏效可必。偽品則徒傷身體延誤病症。故購者務必辨明真偽。

真品：（一）每瓶均有照相封口（二）圓紙瓶瓶身堅硬（三）藥丸白淨光滑精圓大小一律味甚苦（四）內外包裝所有照相均清爽鮮明（五）服之必效

偽品：（一）無照相封口或照相模糊（二）瓶身鬆軟（三）藥丸色暗大小參差不一（四）內外照相印刷均模糊色暗（五）服之無效。或有其他疑點，請將丸樣數粒，連同內外包紙，詳寫買自何埠何街何號，寄交本廠，當即覆函證明，如屬真品，即將丸樣寄還。

△本埠藥房均售▽

廣州下九路唐拾義藥廠發行

律師黃倬羣代劉樂榮堂買地通告

據稱本堂遷中買受合發堂梁紀元前向黃崔氏買入本市河南海幢分局段內同福西街未列號吉地乙段并連西便衆墻一幅四至面積照登記圖記經交定立帖準于本年十二月三十日交易請代催告如對該地有華洋轇轕及其他一切權利關係者務希于交易期前逕向均主理妥一經交易概與本堂無涉等語除標貼外合代通告

事務總所：大新中路一七八號二樓　電話：一四三〇九

聯合法律事務所　律師范伯訪劉湜均代黃德山買受陳塘南新塡地二號四號屋業公告

據稱遷中買受李心利自置坐落本市陳塘分局段內陳塘南新塡地門牌第二號屋一間又買受李志參自置坐落同街門牌第四號屋一間上開兩屋四至面積均照土地登記確定證為準所有上蓋連地四圍墻壁樓閣門楣間格板障俱全先經立帖交定準期民三十七年國曆元月拾日交易對上開兩屋如有重複典按蒸嘗共有任何轇轕請於期前向各該賣主理妥一經交易概與買主無涉請代聲明等語合代公告如右

所址：惠愛中路十四號　電話：一三四八〇
一德西五〇二號二樓　一七七九七

律師陳泰來代故衣街成豐行債權團通告

據稱本債團業經本月六日十二日兩次全體債權人會議議決將該成豐行所遺下全部傢俬裝修水電器材由債權人及業主分別優先承頂所得價款國幣四千五百萬元除各項支出外按債額當衆分派茲定於本月二十四日下午二時召集債權人債務人到貴律師事務所當衆簽立頂約交易並公同核算數目分派債款請代登報通知成豐行股東暨司理人依期到場出任清算並請各債權人攜據到會核算數目分派債款如不到場所有議決各案作為默認並將其名下所得價款暫存候領等情杏屬合法特代通告如上

本律師事務所廣州一德西路四七五號三樓　電話：一五〇二二號

律師王達儉代明德堂買屋地聲明

據稱本堂遷中買受魏煥南自置坐落本市文德南路東石角門牌十四號屋地一段面積照圖則為準經立帖交定訂期本年十二月廿九日交易倘對上開屋地有權益關係祈於交易前與賣主魏煥南理妥一經交易與本堂無涉請貴律師代登報聲明等語合代聲明如右

事務所：太平路二〇四號三樓

律師朱安瀾代林秀英買屋地通告

據稱遷中買受大成堂林成屋地一段坐落長壽段內會昌橫第五號經交定訂期本年十二月廿九日交易該地如有爭認與轇轕請交易期前聲明向賣主理妥交易後與買主無涉除標貼外請代登報聲明

朱律師事務所：光復北路二十五號　電話：一三一七三

肚痛白帶治愈獲孕

妹前因肚痛急作流白黃液幸延維新南路一一五號（近海珠橋）李志文女大醫師治理當時痛止數天止流精神隨漸康復三個月後獲受孕喜闔家感激特鳴謝

中山石岐伍應滋頌

買嬰孩常服強壯活潑之益羣肥仔水一瓶

或買中西藥品十萬元以上者贈送民國卅七年精緻日曆一個（發行不在此例）

廣州總代理　益羣藥房　德一路四五六號
利民藥房　槳欄路一二二號

嚴衛頤醫師　專醫肺病咳血心病內科

X光照驗肺心腸胃內臟

特長人工氣胸手術紫外光電療機顯微鏡均備
時間九時至十二時二時至五時禮拜下午休息
醫所太平南路五十四號電話一六九三七

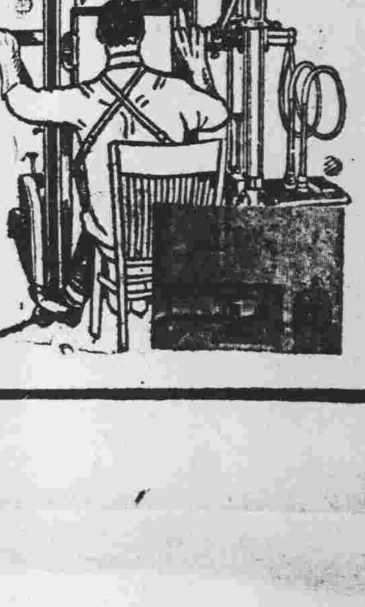

醫師吳強華　價廉專割　包皮　痔瘺　臭狐　白濁　花柳　疳疔

女醫李超凡專理婦科閉經不孕經痛白帶

醫務院太平南路五二號二樓　電話：一五八三五號

仁人醫社　上九東路八號

女西醫　岑敬業

卅年診療經驗產婦科。老手接生：採用最新無痛分娩法。

精醫　婦女難孕　疑孕宮病　花柳毒症　白帶經病　留醫留產

神效通經水　主治閉經

醫師李家杰　專醫皮膚花柳

白濁兩天斷根

包皮手術拾萬安全無痛

漢民南路十一號樂斯戲院對面

衛力　麥精魚肝油　乳白魚肝油

滋養豐富　治咳防癆

藥師監製・藥房均售

◎宇宙藥行出品◎

全科中醫　王俊民　廿年經驗　喉科　皮膚濕毒瘡科

上午文明路二五九　電話一七五一〇
下午惠愛西一〇七　電話一四三三九

聖誕老人是小孩子渴望的人物，他帶給孩子們一年的禮物

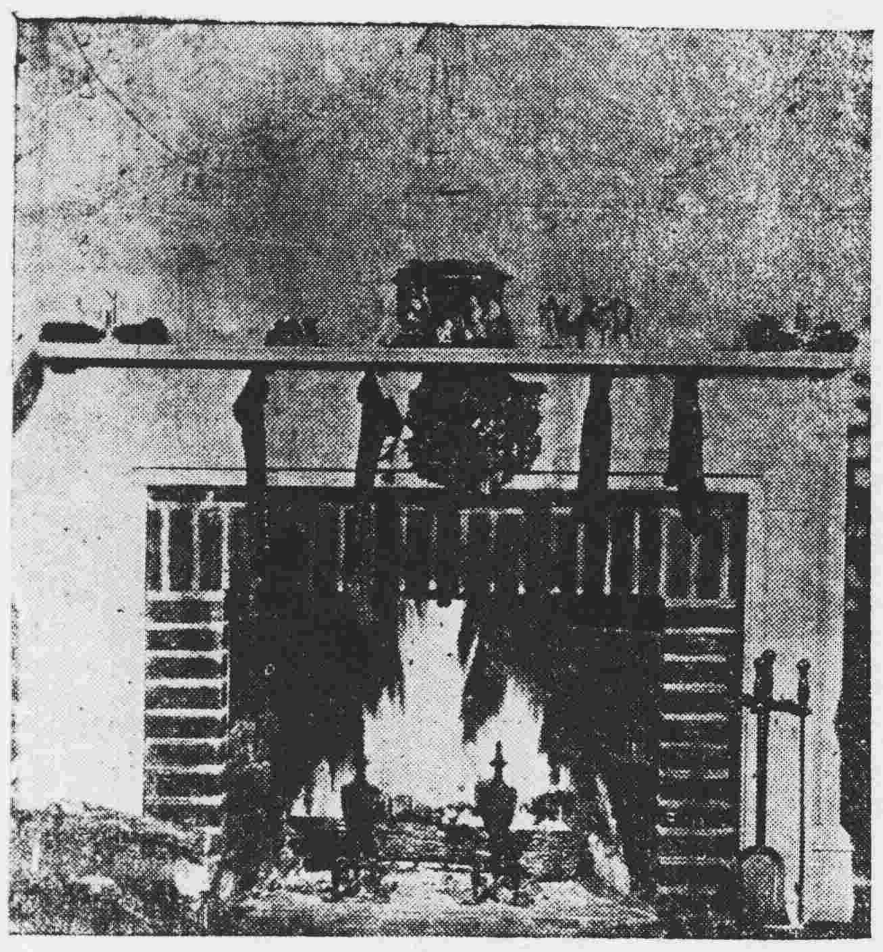

家裏的火爐邊及廳中都張燈結彩

LEROLLE，HENRI・1885

耶穌降生名畫爲李羿理，漢尼手繪于一八八五年。

聖誕頌

•淡寒梁•

我愛耶穌基督；
因爲他一生最愛小朋友。
我愛耶穌基督；
因爲他的大名千年萬年不朽。
我愛耶穌基督；
因爲他有犧牲，博愛，和平，奮鬥。
我愛耶穌基督；
因爲他是領導世界人類向上的領袖。
我愛耶穌基督；
因爲他使我在罪惡中得拯救。
我愛耶穌基督；
因爲他的理論永遠指引我們向着光明的途徑走。
我愛耶穌基督；
因爲他替我們抵禦一切魔鬼的侵誘。
我愛耶穌基督：
因爲他賜與我的快樂總在最痛苦的時候。
我愛耶穌基督：
因爲他常向窮與病的人伸出同情之手。
我愛耶穌基督：
因爲凡信他的人，他都愛，他都保祐。
我愛耶穌基督：
因爲他使我眼兩分明，辨出眞與假，善與惡，美與醜。
我愛耶穌基督：
因爲他的正義在人世長留。

——一九四七年聖誕節作

家家佈置聖誕樹

編者的話

[illegible]

美國在聖誕節爲什麼要吃火雞？

作者：牛　頓　譯者：傅世玉

[illegible]

中國　即日起映。一九四七年壓軸好戲　全國首映　文藝巨片　吳祖光編劇．導演。
風雪夜歸人
日暮蒼山遠　天寒白屋貧　柴門聞犬吠　風雪夜歸人。
孫景路　呂玉堃　領衛　王斑　李露玲　巴鴻　金犂　姜南　陳建　合演
鋼鐵一般的演員陣容！
同是天涯淪落人！卿須憐我！我憐卿！
大中華電影公司發行．不同凡響。
一點半　三點半　七點正　九點正「四場」

中華　最後一天放映大觀廠製美攝歌舞藝術巨片
五彩粵語歌劇．留美紅星拍演
蝶樂昇平
彩色瑰麗．國片珍寶　・新珠首本・
關羽送嫂　夜釋刁蟬
留美紅星　黃超武　周坤玲　鄧培　黃鶴聲　聯合主演
一點正　三點正　七點三　九點正
明天換映一九四五冠軍名片　失去的週末

1948　七彩燈光　新型建築
☆樂☆善☆大☆戲☆院☆
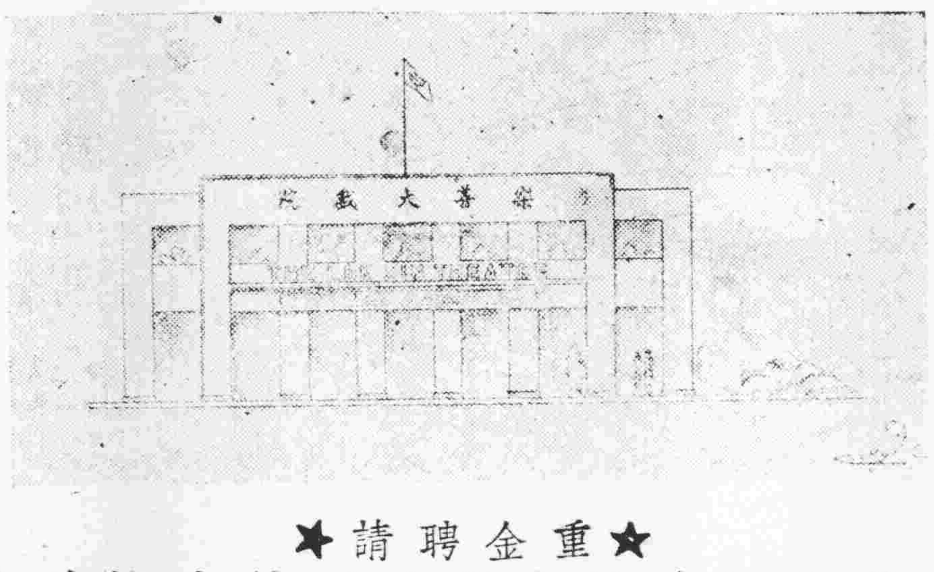
不惜巨資全部改建　盡善盡美設備新型　舒適座位視線最好　新式播音聲音清楚
★重金聘請★　省港中僑建築企業公司葉中生先生　★全部工程設計★
◁就快開幕★專演猛班▷

豐寧路．訂票電話一三八七二
太平戲院（即演）
蜚聲海外●載譽歸來
勝壽年劇團
今天日演　劍底鴛鴦　香艷情劇
今晚獻演　離奇古怪　詼諧趣妙　我班戲寶
孝婦殺家姑
靚少佳英雄末路青樓潦倒。郎筠玉盡情孝偏惹禍災。
既稱孝婦何以殺家姑既爲毒婦又何稱孝曲折離奇於此可見
〈陣容雄厚．劇本精良〉
朱少秋　靚少佳　郎筠玉　蟾宮女　何湘子　龐順堯

電話一二九一七一〇一六六五五三
海珠霸院　即演
到處奪標☆長勝班霸
正牌龍鳳劇團
演完是台散班。盡獻標青好戲
今天日演　多情義盜　奇情猛劇
今晚選演三編社心血大作　愚劇嘔瀝偉傑。
最後的要求
驚人藝術改變作風　大胆演出睇到發火　扣你心絃動你心旌　沸你熱血開你肺腑
☆非我班人馬不能演此精彩猛劇☆
秦小梨　丁公醒　葉弗弱　文覺非　馮俠魂　何少珊　新　黃雪梅

新華　聖誕獻映　一點半　三點半　六點九　八點九
佐治山打氏　瑪格烈輯文　合演
諜網英魂
哥倫比亞公司間諜奇情巨片　英德諜間戰爭一幕悲壯事績
明天換映金像巨片　失去的週末

今天兩院攜手聯映美梅高品出：豪華七彩　驚險緊張刺激戰事名片
「玉女神駒」女角　伊麗莎伯泰萊　老牌巨星　法蘭根摩合演
義犬歷險
義犬拉茜　服務戰場　任傳令犬　飽歷風霜　敵人圍攻　拉茜召援　救兵解圍　官兵暢叙　槍炮刺激　犬性失常　將功贖罪　反與爲良

神犬拉茜　續　義犬救主　義犬之子　偉大傑作
廣州【開時】一點半　三點半　七點三　九點三
金聲【開時】一點正　三點正　六點九　八點九
自然之美　奇禽怪獸　彩色斑斕　盡上鏡頭

（南關）樂斯　即日首映　一點半　三點半　七點半　九時正
溫公司拿武俠肉搏鎗戰空前刺激打鬥巨片
雙鎗驕俠

馬騮王男主角　布魯士嘉勃　女主角　康斯登賓聶
原名：雙槍水牛陣
☆雙槍彈發如連珠　☆獨霸西方稱好漢

惠愛中十號大新公司右鄰
麗思攝影院
新法配光構圖　專門藝術拍照　現代冲晒放大　選辦名廠影相機及一切攝影器材非林等歡迎參觀
。黑白。

長堤七妙齋對面
美倫攝映院
美倫映相　美倫人像　似模似樣　有目共賞
美倫是嶺南培正培英眞光校友聯辦！特例優待各校同學！旋機社團相，結婚相！
聖誕贈品
美倫十彩相　映四寸送八寸　映二寸送六寸　映六寸送十二寸
本號資本充實　不設賒借担保　其他映文件契證一律減折
全權經理周俞謹啓
電話一四九九二

承頂屋份聲明

本堂遷中頂受鍾善餘屋份一角坐落本市東堤分局麗水坊鮫顯巷門牌弗八號內地下尾進經交定立帖準于國曆十二月廿九日交易清楚如此屋份係有按揭與及華洋轇轕未清等情請先向鍾善餘理妥一經交易之後概與本堂無涉特此登報聲明　陳清愉堂

遺失聲明

本人於本月途中不慎遺失汽車業支會藝徒證書一本號碼三四九號除請補發外特此登報聲明作廢　曾漢成

買屋

本堂遷中買受羅日丹羅日榮羅日振自置吉屋一間坐落河南海幢分局段內尾導實隆直街和龍里十二號經立帖交定準期國曆十二月廿八日交易如有來歷不明別人爭認華洋轇轕等請於期前與賣主理妥一經交易後概與買主無涉　合成堂啓

買車聲明

本公司現買受大通公司鄒通自置一九三九年雪佛蘭客車二輛引擎號碼（T1515482）（TK149095）號經領執照車牌國字（三〇九六四八）（三〇九六四九）經立帖交定訂期本月廿四日交易該車如有任何轇轕情事務請於期前與賣主理妥否則一經交易概與本公司無涉特此登報聲明　東行公司啓

新星戲院　即映　哥倫比亞最新科學驚險緊張巨片
神行太保
魯意斯威爾遜　主演
新式武器數十種　原子槍威力無比　秘密機關重重　活殭屍　偷看情報
下期放映　神行太保大結局

大華　文藝鉅著　文藝鉅片　今年膺選十大名片之二
今日四場　一點九　三點九　六點九　八點九
世界文豪狄更司原著小說搬上銀幕
恩重如山　情深似海
孤星血淚

尊米路士　范拉麗洛嘉　六大明星合演

槍戰比上集多　角鬥比上集勁　看飛彈當焰火！聽鎗聲當音樂！以肉搏當把戲！

七虎將最後打得兇烈殺得痛快　閃電大會戰比上集好
永漢下期元旦禮獻　馬華裹屍　愛路扶連主演
期山娘子軍（中下）　倫渡虎狼關

永漢　中山　即日聯映
硬性作風空前鎗戰神奇馬術猛片王
…永漢…　一點正　三點三　七點三　九點半
…中山…　十二點正　兩點半　六點半　八點九

羊城
即映全部精彩科學鬥智機關搏戰巨片
〇〇下集大結局〇〇
黑龍會　血濺珍珠港
比上集更精彩　比上集更緊張
下期映【差利打擂台】

新新七彩戲院　第十甫路　電話：一八〇四三
最後一天　比歐倫亞公司科學偵探機關打鬥鉅片
神行太保　下集　大結局
明日映　一部西廂的假鳳虛凰　宮璇劍影　原名・理髮師萬歲

信譽重於生命
何雅各跳樓自殺
遺書友好敘事處理井井有條
昨假雙山寺大殮定今晨出殯

【專訊】前（廿四）日上午八時許，本市抗日東路永泰隆銀號經理，亦金融界鉅子何雅各，又名何漢昌，由該店七樓天台跳過隔鄰大華酒家自殺，當堂肝腦塗地，死狀甚慘。（詳情已誌昨日本報晚刊）

當何氏是晨返店時，即抽出致襄理朱克禮函，放置櫃上，逕行步登七樓天台，[illegible]

【自強社訊】抗日東路永泰隆銀號經理何雅各跳樓自殺一案，何氏於廿三夕曾赴友讌，至深夜十一時返住宅休憩，廿四晨七時何即返永泰隆銀號三樓辦事室，移時即登天台跳樓自殺，遺體當日扛往粵光公司殮，轉赴大北門外雙山寺備辦喪事，遺體大殮完畢，定今（廿六）午十二時出殯，昨午大殮時，友好到者不少，揮淚者多，穗市工商界領袖及友好，聞耗，均表悼惜。穗市商會理監事同寅，定於今午前往執紼。

遺書八點
對所營事業股份爲念
寧財產變償不負社會

【本市訊】穗市商業巨子何雅各，因最近受整個社會經濟風潮所影響，鑒於其本身之社會地位，及過份珍惜其一己信譽，竟以身殉，事發前夕，曾留書於其友好，叙述處理，井井有條，尤其股份以所營事業，及所辦學校爲念，茲採錄其遺書如下：

（一）余抱志而屈於不幸，個人成敗無所憾，特諸長者期望於余者，不能，斯爲憾矣。仍祈代爲致謝京中馬羣樓部長，谷叔常部長，吳鉄老秘書長，孫哲公院長，鄒海老常委，陳立公部長，及京中各友好，及粵中高主任信公，雷秘書長友公，余主委俊公，鄒秘書長玉老，張兆符兄，何理事長輯公，關理事長能創兄，暨各機關舊同事，商界及金融界各同寅，及毛會計長，暨各年兄等，平時之帮忙，均盼爲之致謝，並暨能爲之所遺事業以愛護維持，則余雖不在，亦可以瞑目矣。（六）克禮兄年來助我至多，肝胆相照，[illegible]

省市商會日間追悼
何輯屏謂爲商界一大損失

[illegible]

李大超昨日返穗

【中央社訊】中委兼廣東省選舉指導員李大超昨（廿四）日由京回粵。據談：本人於十月間奉召晉京，[illegible]

石龍深圳區間車 跌斃走私者多人

【專訊】頃據由石龍來客稱：[illegible]

市參大會期近 分組審查提案

【本市訊】本市臨時參議會第四次大會，[illegible]

大批僞藥定期焚燬

【專訊】市府衛生局[illegible]

中荷航空協定明年四月實行

【香港訊】[illegible]

聖誕節
教會學校停課慶祝
英王廣播致聖誕詞

【本市訊】[illegible]

何氏身世

[illegible]

自殺案兩宗
黃玉霞服毒原因失戀
一婦人投河返魂無術

【專訊】女子黃玉霞，（原姓謝），廿一歲，四會人，[illegible]

又：何氏爲本省金[illegible]

宋主席赴港檢查胃病 數日後始返穗

[illegible]

「玉人何處」機工請勿放映

【光華社訊】[illegible]

黃鎮球昨召集 各區指揮官座談
勉赴任後注意聯防剿匪

[illegible]

李國俊定本月卅日飛汕

[illegible]

杜鎮遠兼任黃埔督辦

【專訊】[illegible]

市府準備依期禁舞
舞女昨推派代表請願
市參會展開劇烈辯論

【中央社訊】[illegible]

市印刷工會會員大會 選出理監事

【本報訊】[illegible]

假鳳虛凰

[illegible]

卅餘工會通電支援理髮工會

[illegible]

陳策封翁逝世 葬禮力求簡儉

【中央社訊】[illegible]

清算實業公司委員二次會議

[illegible]

梁翰昭談綏靖 知兵還要知民

[illegible]

行憲 懸旗慶祝

【博愛社訊】[illegible]

粵明年度政費 預算二千餘億
但收入僅四百餘億元 不敷數達一千陸百億

【專訊】[illegible]

東莞縣府加緊剷煙

[illegible]

清遠加強警力

【清遠訊】[illegible]

匪幫洗刧台山白沙 損失總值百億以上

【雷電社訊】[illegible]

中山海面一場劇戰 緝私艦截獲走私船

[illegible]

紫金匪勢猖獗 人民紛紛逃避

[illegible]

四會看守所長 尅扣囚糧撤辦

[illegible]

陽春縣召集治安會報

[illegible]

合浦見聞錄

本報記者 風雲

國大選舉

[illegible]

貪污猖獗

[illegible]

軍官總隊維持治安

[illegible]

縣城發生驚人刧案

[illegible]

澳門政府與我合作 嚴防私運白米出口

【報導社中山訊】[illegible]

四會縣長出巡 督促推行縣政

[illegible]

羅岡車被刧 損失三億強

【禺東訊】[illegible]

海口破獲私設電台

【海口廿四日中央社電】[illegible]

結婚啓事

我倆情投意合，並得雙方家長同意，謹於三十六年十二月廿六日履行結婚典禮，特此敬告 各親友

梁育才 梁昭文 同啓

買舖地聲明

本堂遇中買受黃保祥承先祖遺下舖地一間，坐落曲江烏石墟正街，[illegible]特此聲明

徵購租廠屋

茲欲於市內交通及水電供應方便地段購買或租賃廠屋一座，平房樓房均可，但須建築堅固適合建廠之用，願者請通知電話13509李君接洽

遺失啓事

本人於戰時遺失廣東陸地測量學校測字第十二號畢業證書一紙，除呈請補發外，特登報聲明作廢，此啓　鍾慶歐

治理肺病醫生 **曾少珊** 贈 **咳血** 痰喘破傘潮熱止咳止血 到診免費 龍津中路

穗湛線　堅固 巨型 快捷　保護力強

粵海安輪

招呼週到

搭客付貨 無任歡迎

船期：十二月廿三日到省 廿四日驗關 廿六日下午直放湛江

船泊：天字碼頭附近

代理處：公華行 地址：大新路三四四號 電話：一七五二二

同豐船務行 地址：太平南路一九二號 電話：一二一七四

◁常川穗湛▷ 客牌鋼輪

每小時航行十二海里

裕國輪

客位適舒 設備齊全 招呼週到 服務忠誠 護航力足 快捷安全 搭客付貨 敬希留意

定於十二月廿七日驗關 廿九日清關

准期十二月廿九日下午直往湛江

同興船務行 地址抗日中路六十三號 電話一一〇三五